REDEEMER COLLEGE LIBRARY
PER/BX/9401/.C36

ABC AUDITED PAID CIRCULATION

CALVINIST CONTACT

DUTCH-CANADIAN CHRISTIAN WEEKLY

Address all communication to: Calvinist-Contact, P.O. Box 312, Station B, Hamilton, Ont. — Phone 547-1488 and 547-1489

Authorized as Second Class Mail, Post Office Department, Ottawa, Ontario, and for payment in cash, Postage paid at Hamilton.

MARCH 4, 1966 — No. 739 — 21st YEAR OF PUBLICATION

Psalm 23

Wij kijken al niet vreemd meer op, wanneer er een nieuwe vertaling van de bijbel verschijnt. Het motief voor de nieuwe vertalingen is onder meer om de bijbel tot de mensen van deze tijd te doen spreken.

Een predikant bij de United Church is een stap verder gegaan. Niet alleen de vertaling, maar de gehele omschrijving van een bijbelgedeelte heeft hij relevant willen maken voor de moderne mens. Als bijvoorbeeld Psalm 23 spreekt over een herder, dan zegt dit ons niet zoveel meer. Wie kan zich nog een herder voorstellen?

De Rev. W. Clarke MacDonald meende daarom de herder door een automonteur te doen vervangen. Dan omschrijft hij Psalm 23 aldus:

"The Lord is my machinist, I shall not want.
He secures me on His bench; He dips me in the cleansing solutions;
He retempers my steel, He sets my parts in line so that I will run true — for He is true.
Yea, though I am worthy to be thrown on the scrap heap, I will not be afraid, for He knows I will be restored;
His mills and His moulds they will refashion me.
He shines my bearings, my motors hum.
Surely strength and service will mark my days, and I will be useful to my machinist forever."

Hoe men hierover ook moge denken, het is toch wel duidelijk, dat de psalm lelijk is verminkt. Wij denken nu speciaal aan de passage in de psalm waarin de dichter zegt, dat God dit doet "OM ZIJNS NAAMS WIL".

Dit is toch eigenlijk de sleutel van deze psalm. En die is er nu juist uitgelaten. Het maakt in wezen misschien niet zoveel verschil of iemand zichzelf vergelijkt met een schaap dan wel met een automobiel. Maar het wordt heel anders, als het om dat schaap of om die automobiel gaat. Daar gaat het in die psalm niet over. Daarin gaat het over God, Jahweh.

Ook de psalmen zijn GODS-openbaring, welke men niet mag ontdoen van haar autoriteit om haar aannemelijk te maken.

☆
☆ ☆

Beter laat dan nooit

Na de demonstratie van de moderne vakbeweging bij de staking te Oshawa, is er een vervolg gekomen bij een staking in Peterborough, Ontario. Hetgeen overigens te verwachten was.

Enkele weken geleden hadden wij er op gewezen, dat in Oshawa anarchie was uitgebroken. Op deze zienswijze in critiek uitgebracht door de Rev. D. N. Habermehl, wiens brief wij in ons vorig nummer afdrukten. Misschien hebben wij ons niet concreet genoeg uitgedrukt. Het ging er ons niet om, wie gelijk en wie ongelijk had. Het ging er ons alleen om, dat een wet was overtreden, waartegen de politie niets had gedaan. Men mag een wet onredelijk vinden, maar zolang die wet er is moet ze gehoorzaamd worden.

Doen wij dit niet, dan is daar de rechterlijke macht om ons te straffen. Doet die rechterlijke macht dit niet en kunnen wij doorgaan met wetsovertreding, dan hebben wij anarchie.

Wij zijn dankbaar, dat de regering nu blijk geeft hiervan eveneens overtuigd te zijn. Toen in Peterborough een herhaling plaats vond van hetgeen in Oshawa was gebeurd, is de politie wèl opgetreden. Acht en twintig personen zullen zich nu voor de rechter hebben te verantwoorden. Hoe dit afloopt weten wij op het moment dat wij dit schrijven nog niet. Maar tot zover kunnen wij met dankbaarheid constateren, dat er in ons land dus nog geen plaats is voor anarchie.

Dit strekt Canada, en in dit geval de provincie Ontario, tot eer.

India en de Nederlandse invloed

De bewonderenswaardige offergave door Nederland opgebracht voor hongerend India heeft merkwaardigerwijze nog weinigen er toe gebracht in de herinnering terug te roepen de eeuwenlange beinvloeding der Nederlanders op dit onmetelijk grote gebied. Wie echter het voorrecht heeft gehad een landing te maken op het vliegveld van Colombo op Ceylon, dat thans staatkundig van India afhankelijk is, en geleid door het schilderachtig en elegant geklede personeel van het vliegveld naar de stad Colombo wordt geleid, ziet onmiddellijk langs de weg overal herinneringen aan de lange jaren, dat Nederlanders hier het gezag uitoefenden. In het bijzonder het Nederlandse kerkje, dat zo op de Veluwe kon staan, trekt de aandacht. Het bewijst dat ook in dit verre gebied religie en negotie bij de Nederlandse penetratie samen zijn gegaan.

Buitenlands Overzicht
door
Prof. Mr L. W. G. Scholten

Reeds aan het einde van de vijftiende eeuw werd het gehele schiereiland, dat thans staatkundig verdeeld is over India, Pakistan en het nabijgelegen eiland Ceylon, door de voortvarende Portugezen binnen de Europese invloedssfeer gebracht. Zij voerden met grote vloten rijke voorraden naar het moederland Portugal. Vandaar vervoerden Hollandse kooplieden deze producten naar West Europa. Toen echter de Spaanse bezetter de Nederlandse handel op Portugal verbood, namen de Nederlanders zelf het initiatief en zochten zelf de weg naar de Zuid Aziatische rijkdommen en met succes. Na enkele tientallen jaren van gekibbel tussen Portugezen en Hollanders sloegen de laatste toe en met medewerking van inheemse machthebbers werden de Portugezen volledig verdreven van de gehele oostkust van Voor Indië en uit Ceylon. Sindsdien werd dit eiland, overeenkomstig de strategie van de Verenigde Oost Indische Compagnie, het grote steunpunt van de handel. Zijden stoffen, parels, tapijten uit Perzië; koffie en reukwerken uit Arabië; edelgesteenten, goud en zilver van Voor- en Achter Indië; opium, koffie en kaneel en peper, dit alles werd samengebracht op Ceylon en aangevuld met hetgeen van de kust van Coromandel naar het westen moest worden gebracht. Dezelfde geschiedschrijver, die dit vermeldt, beschrijft later, hoe na een halve eeuw onder de bekwamen gouverneur Maetsuycker het gezag van de Compagnie nog werd uitgebreid, zodat ook de westkust van Voor Indië onder invloed van de Hollanders kwam. In het binnenland waagden zij zich echter niet. Nodig was dat ook niet, want de rijke kudden olifanten leverden ook zo voldoende ivoor en het allerfijnste kaneel werd hier een beroemd handelsartikel.

Bij de geringe communicatiemiddelen met het moederland traden soms misbruiken op. Maar de heren zeventien zagen niet op tegen krachtige maatregelen en een gouverneur, die zich bijzonder had misdragen, werd zelfs ter dood veroordeeld.

Niettemin ging de handel geleidelijk achteruit. In de plaats van de toen machteloze Portugezen poogden de Fransen hier een koloniaal wereldrijk te stichten. Tegelijkertijd richtten de Engelsen, die uit de Indische Archipel verdreven waren door de Hollanders het oog op Voor Indië en in een hevige oorlog moesten de Fransen zich terug trekken.

Sindsdien ging de Nederlandse invloed zowel in Voor Indië als op Ceylon snel achteruit. Tijdens de oorlogen, die de Republiek aan de zijde van Frankrijk voerden gingen vrijwel alle bezittingen, ook Ceylon, aan de Engelsen verloren. Na de val van Napoleon kregen de Nederlanders van dat alles maar heel weinig terug. En toen in het jaar 1824 een definitieve regeling met Engeland was getroffen, verdween ook het laatste restje van het Nederlandse bewind. Wat eenmaal tot een van de rijkste steunpunten behoorde van de handel van de Verenigde Oost Indische Compagnie, waar schatten waren verdiend, ging klagelijk teniet. Naast het "verzuimde Brazilië" kan men ook spreken van het verzuimde Voor Indië en Ceylon.

Niettemin is de godsdienstige invloed tot op heden nog waar te nemen, vooral op Ceylon. De inheemse bevolking is daar in tegenstelling met die in Voor Indië voor het overgrote gedeelte Boeddhist. Slechts een kleine minderheid is de Islam toegedaan of Hindoe. De Portugezen brachten daar als kolonisten het eerst het Christendom. Toen de Hollanders verschenen kwam er een einde aan de uitbreiding van het Rooms Katholicisme. Eerst onder het bewind van de Engelsen konden de missionarissen hun arbeid weer ongestoord voortzetten. Door de huidige herleving van het Boeddhisme concentreren deze zich vooral op de vorming van een inheems priesterschap.

De Nederlanders brachten ook hun godsdienst. Zij stichtten er een Nederlandse Gereformeerde kerk te Colombo, die de afstammelingen van de Nederlanders, hier "burghers" genoemd, nog verenigt. In de laatste eeuw hebben Britse en Amerikaanse zendelingen het werk overgenomen, al is de belangstelling van de Nederlandse zending niet verdwenen. Het is vooral door middel van onderwijs, dat het Protestantisme zijn invloed tracht uit te breiden.

Toch is de Protestantse invloed niet groot. Slechts anderhalf procent van de bevolking is Protestant, terwijl de Rooms Katholieken het tot zeven en een half procent brengen.

Rekenden wij tot hiertoe Ceylon tot het vroegere Voor Indië, een twintigtal jaren bestaat naast de zelfstandige republiek India een zelfstandige staat Ceylon.

In India zelf, waarheen thans de ogen van barmhartig Nederland gaan, is de Nederlandse invloed wel aanwezig geweest, maar tegenover de geweldige bevolking, die enkele honderden miljoenen bedraagt, is er niet veel meer van te bespeuren. Het gehele christendom valt uiteen in twee ongeveer gelijke groepen van anderhalf procent van het totaal. Dit is van zoveel belang, omdat het huidige hongerprobleem met verschillende inheemse godsdienstige opvattingen samenhangt. Dit valt natuurlijk buiten ons onderwerp van vandaag.

Waarin een klein land groot was

Terwijl hij over het rode tapijt de dinerzaal binnenschreed, was de president van de Afrikaanse staat Ghana, Mr. Nkrumah, geen president meer. Waarschijnlijk was hij het zichzelf niet eens bewust.

Nkrumah was niet de eerste de beste. Hij stond bekend als een sterke man, als één van de vooraanstaande leiders in zijn werelddeel.

In de hoofdstad Accra had een staatsgreep plaatsgevonden, die in London, Engeland, was voorbereid.

Het was de achtste staatsgreep binnen negen maanden in Afrika, hetgeen neerkomt op bijna één staatsgreep per maand.

Het is de laatste tijd meer gezegd, dat de nieuwe staten in Afrika niet klaar zijn voor zelfstandigheid. Het is dan ook een hele stap van kolonie naar vrije natie. Het vraagt echter nog meer aanpassing om van een inboorlingenstam uit te groeien tot een democratie.

De feiten bevestigen het.

In Nederland wist men dit reeds lang.

Toen Indonesië reeds een eind gevorderd was op de weg naar zelfstandigheid, was men in Nederland nog huiverig om het grote rijk geheel op eigen benen te doen staan. En de ontwikkeling van het naoorlogse Indonesië heeft Nederland in het gelijk gesteld.

Maar Nederland telde niet meer mee.

Engeland en de V.S. van Amerika stelden de gedragslijn vast.

Als het alleen een prestige kwestie voor Nederland zou zijn, zou het de vermelding niet waard zijn. Maar nu blijkt, dat miljoenen mensen er de dupe van worden en geworden zijn, is het wel goed dit nog even in herinnering te roepen.

VOOR PRET . . .

In ons vorig nummer vertelde dhr. Cn. onder de titel "Haags Bruiloftsfeest" van het gezellige samenzijn dat, na het "aantekenen" door Prinses Beatrix en haar verloofde Claus Von Amsberg in Baarn, in de Ridderzaal te Den Haag werd gehouden. Bovenstaande foto werd genomen toen zakjes suikergoed aan kleine valschermen naar beneden daalden, als een tractatie voor de gasten. Momenteel maakt Nederland zich op om donderdag 10 maart a.s. de huwelijksvoltrekking te vieren.

HUWELIJKS CONTACT BUREAU

Enige tijd geleden ontving de redactie van ons blad een brief van iemand, die de moed had om eerlijk zijn nood te klagen. Hij was één van de velen, die eenzaam in het leven staan en door allerlei omstandigheden niet veel mogelijkheden zien voor een oplossing van hun problemen. Hij schrijft, dat hij veel waardering heeft voor Saskia's "pen-pal list", maar dat dit geenszins voldoende is, vooral niet voor oudere alleenstaanden. Hij schrijft: "Ik heb al vaak gehoord, dat we God's tijd moeten afwachten, maar als je jong bent werk je er ook aan. Waarom dan niet als je ouder bent . . . .? — Maar de afstanden zijn groot en de gelegenheden weinige . . ."

Naar aanleiding hiervan hebben enkele predikanten in groter Toronto het initiatief genomen om te trachten een Huwelijks Contact Bureau te organiseren voor de lezers van dit blad en voor "onze mensen" in het algemeen. Het lijkt erop, dat het wel lukken zal en dat we binnenkort met een aantal "deskundigen" aan 't werk kunnen gaan in de hoop, dat door de bemiddeling van ons bureau eenzamen, alleenstaanden, ook weduwnaren en weduwen, geholpen zullen worden in het vinden van een goede levenspartner.

Ik ben er zeker van, dat de commissie, zodra zij haar beslag heeft gekregen, van zich zal laten horen, maar ik dacht dat het goed zou zijn reeds nu mededeling van onze plannen te doen. Natuurlijk zijn er enige kosten verbonden aan de organisatie van een en ander. Ik zou het daarom op prijs stellen, indien zij die ons willen aanmoedigen een kleine gift voor dit doel zouden willen zenden aan de redactie van ons blad met vermelding "Organisatie Huwelijks Contact Bureau".

R. Kooistra.

SCHUIMPLASTIC-HUIZEN VOOR DE STAD VAN DE TOEKOMST

Stuttgart (DaD) — Een nieuw soort van prefabricage, die voor de stedenbouw van de toekomst een revolutie zou kunnen betekenen, heeft de 36-jarige architect Rudolf Doernach uit de Zuidwestduitse metropool Stuttgart ontwikkeld. Grondconceptie van de moderne bouwwijze, die Doernach "Biotektur" noemt, is de voor bijna honderd procent in de fabriek geprefabriceerde bouwcel, die variabel in een systeem van stalen geraamtes opgehangen wordt. De aan de lopende band geproduceerde prefabhuizen zijn van kunststof. De kern van de wanden vormen lemen kogels van 20 tot 30 millimeter diameter. De holle ruimten worden met een snel hardende kunststofschuim gevuld, die zich rond de lemen kogels verdeeld en ze verbindt. De zo ontstane bouwstof heet "Isoton" en weegt een zesde van het beton, tevens is de isolerende werking twee en een half maal zo groot. Zoals de Westduitse architect mededeelde, blijven de kunststofsegmenten ook na de installatie in het stalen geraamte transportabel. Wie verhuizen wil, kan per trein, vrachtwagen of schip de eigen "vier wanden" meenemen; — voorwaarde is echter, dat ook op de plaats van bestemming een stalen geraamte aanwezig is.

Actualiteiten uit Duitsland.

BIJ HET HUWELIJK VAN H.K.H. PRINSES BEATRIX

Aangezien de meeste onzer lezers nog sterke banden aan Nederland hebben, delen wij tevens nog enigszins in de feestvreugde van ons oude vaderland op 10 maart a.s.

Op bescheiden wijze scharen duizenden oud-Nederlanders in Canada zich aan de zijde van hen, die Hare Koninklijke Hoogheid Prinses Beatrix en de Heer Von Amsberg hun oprechte wensen aanbieden ter gelegenheid van hun huwelijk.

De band tussen volk en vaderland ligt in God. Het moge het bruidspaar verleend worden die band sterk te gevoelen, ook al ligt de toekomst in nevels gehuld. Het gebed uit het oude lied bidden wij hun vanuit een ver land, maar uit een warmkloppend hart toe:

Wat de toekomst brengen moge,
Hen geleid' des Heren hand!

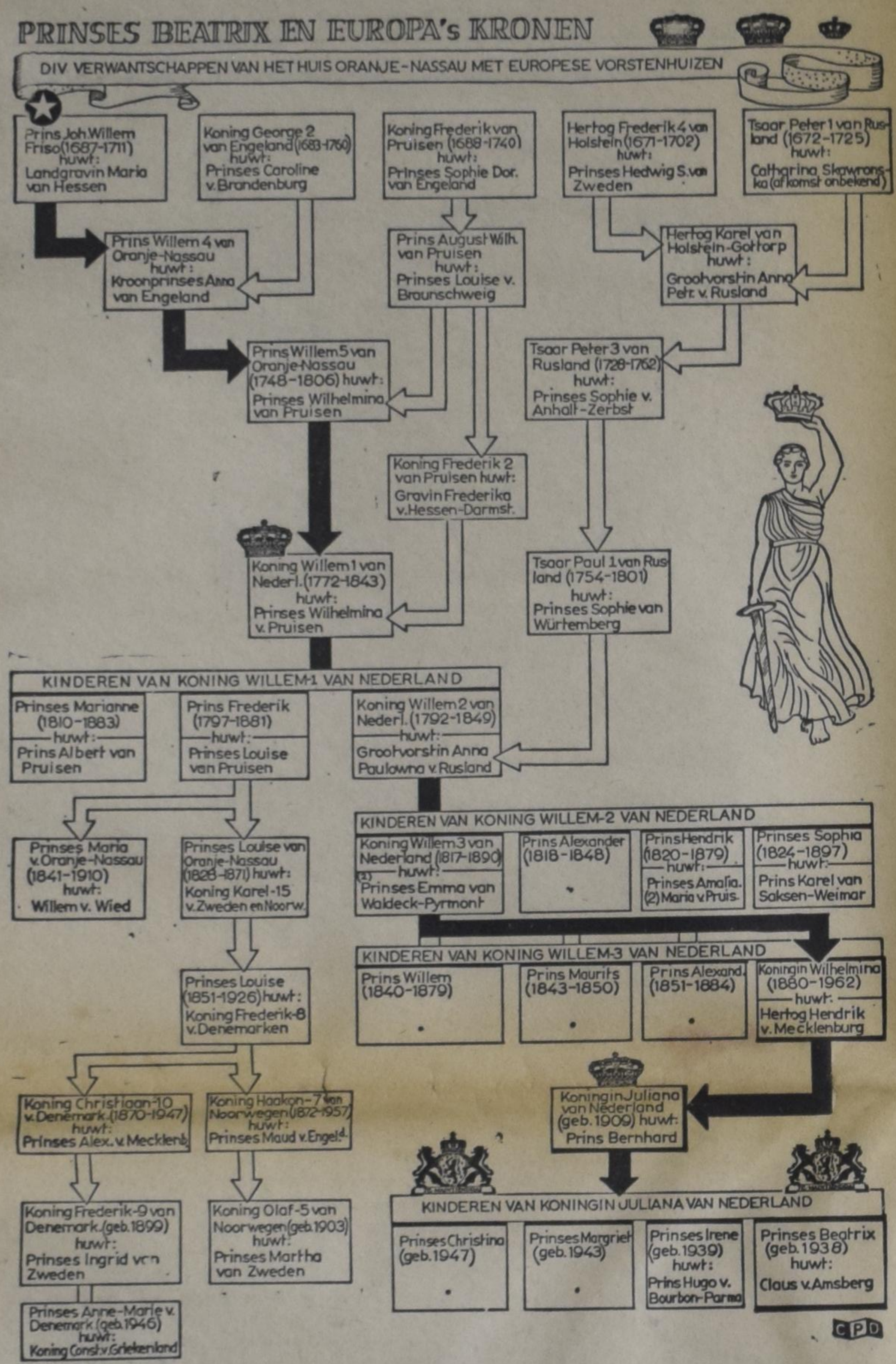

Engeland, Duitsland, Scandinavie en Rusland staan achter Prinses Beatrix

Uit ons schema blijkt dat prinses Beatrix verwant is aan verschillende koningshuizen van Europa. Ons schema begint met Johan Willem Friso, Prins van Oranje-Nassau, Graaf van Katzenelnbogen, Vianden, Diez enz. Daar het huwelijk van Prins Willem 3 met Maria Stuart 2 kinderloos bleef, stierf bij zijn overlijden de Hollandse tak van het Oranjehuis af en Johan Willem Friso is de eerste telg van de Friese stam van Oranje-Nassau. De naam Oranje is afkomstig van de stad Orange (Frankrijk) in vroeger tijden bezit van het geslacht Nassau. Nassau zelf is een voormalig Duits hertogdom met een grote reeks heersers. De jongere of Ottonische linie van het geslacht Nassau is die van het Nederlandse vorstenhuis.

Prins Willem 5 van Oranje-Nassau weigerde indertijd tot de Duitse Rijnbond toe te treden en werd gestraft met het verlies van al zijn Duitse bezittingen. De zoon van prins Willem werd later de eerste koning van Nederland. De nakomelingen van koning Willem 1 zijn vertakt in de koningshuizen van Denemarken, Noorwegen, Zweden en Griekenland, zie schema. In de 17e, 18e en 19e eeuw werden de vorstenhuizen van Engeland, Duitsland en Rusland verweven in het geslacht van prinses Beatrix.

Voor de duidelijkheid stellen wij dat in het schema alleen die nakomelingen zijn opgenomen die van belang zijn om de verwantschap van het huis van Oranje-Nassau met de Europese vorstenhuizen aan te tonen.

AMSTERDAM MAAKT ZICH OP VOOR TIEN MAART

Amsterdam: De hoofdstad maakt zich op voor het huwelijk van Prinses Beatrix op tien maart. Hier worden de vlaggemasten bij de Westerkerk geplaatst.

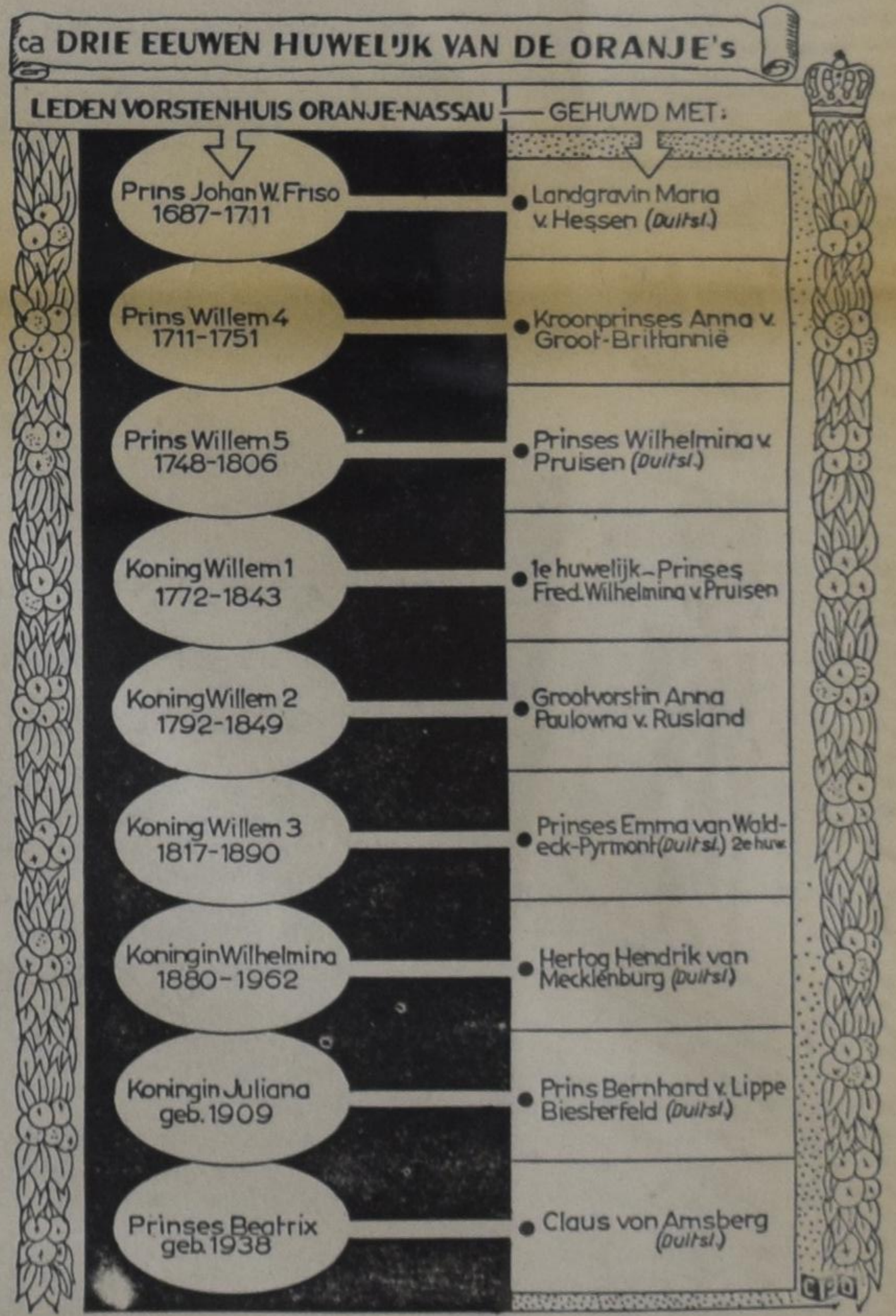

HOE DE ORANJE'S HUWDEN

Ons schema geeft een overzicht hoe de Oranje's in de laatste eeuwen huwden. Het huwelijk van prins Willem 3 met Maria Stuart 2 bleef kinderloos en bij diens overlijden in 1702 stierf de laatste Oranjevorst uit de hollandse tak. In de friese tak werd toen zijn erfgenaam Johan Willem Friso, die de lijn van Oranje-Nassau voortzette. Hij huwde met de landgravin Maria van Hessen die onder het volk populair werd onder de bijnaam "Marijke Meu". De zoon van Johan Willem Friso huwde de kroonprinses van Engeland en hij verkreeg een grotere macht dan zijn voorgangers ooit hadden bezeten. Zijn opvolger was prins Willem 5 en deze huwde met een prinses uit Pruisen. Het is deze prinses die aan werd gehouden bij Goejanverwellesluis, en Willem 5 verliet in 1795 ons land om er nooit meer terug te keren. Zijn zoon Willem Frederik werd de eerste koning van Nederland en deze koning huwde een Duitse prinses.

Koning Willem 2 trouwde met de dochter van de tsaar van Rusland, Koning Willem 3 met prinses Emma van Waldeck-Pyrmont. Koningin Wilhelmina met Hertog Hendrik van Mecklenburg, Koningin Juliana huwde Prins Bernhard, wiens geslacht terug te vinden is tot 1123.

Het recht van adelspredikaat van de familie Von Amsberg gaat terug tot 1891 toen de generaal-majoor Gabriël Amsberg het recht werd verleend zich "von" te noemen.

Calvin's Curatorium Vergaderde

De "Board of Trustees" van Calvin College and Seminary krijgt steeds meer aan zijn hoofd. Dat werd weer duidelijk op de laatste vergadering die van 8 tot 10 febr. gehouden werd. In versneld tempo is het na de laatste wereldoorlog "big business" geworden daar in Grand Rapids. De vraag die de heren van het Curatorium heel wat hoofdbrekend kost is niet hoe goed geld te maken, maar hoe geld goed uit te geven. Elke huismoeder (ook het hoofd van een "non-profitable organization") weet daar van mee te praten.

Dit instituut van de Christian Reformed Church is in materieel opzicht rijk gezegend. De sterke band van deze kerken met dit onderwijs-instituut garandeert voor een groot deel de stabiliteit in inkomsten, die voor een school waar meer dan 2500 jongelui studeren een noodzakelijkheid is. Deze band — ook het College is het eigendom der kerken — is vaak een voorwerp van ernstige kritiek geweest. Zelfs heeft de synode meer dan eens uitgesproken, dat het opereren van een dergelijke school in principe niet tot de taak der kerk behoort. Praktische overwegingen, niet het minst van financiële aard, hebben er toe gedrongen tot op heden die band te handhaven.

Maar "big business" is het. Op de Knollcrest Campus, een terrein van meer dan 140 acres, zijn gedurende de laatste acht jaren gebouwen verrezen ter waarde van meer dan 8 miljoen dollar. Een kapitale som inderdaad. Een groot gedeelte hiervan wordt echter gefinancierd uit regeringssubsidies en steun van particuliere instellingen. En bovendien, het uitdragen van het Evangelie temidden van een ontredderde en God-loochenende wetenschaps-beoefening moet ons ook wel wat waard zijn.

De Board houdt zich meestal met heden en toekomst bezig, doch soms ook met het verleden. "Heritage Hall" is een korte naam voor een enorme verzameling van materiaal dat van historische betekenis is. Het is geen bibliotheek in de gewone zin van het woord. Allerlei documenten van historische waarde die voor dit doel maar beschikbaar gesteld worden, zoals notulen van kerkeraden, scholen en andere instellingen, worden op microfilm overgenomen en bewaard voor eventueel historisch onderzoek. Ook heel zeldzame boeken van historische waarde worden hier ondergebracht. De Board besloot deze instelling een formele status te geven.

Een netelige vraag is nu reeds, en nog meer in de toekomst, hoe en waar de studenten op de Knollcrest Campus 's zondags de kerkdiensten kunnen bijwonen. Veel studenten kunnen gedurende het weekend naar huis gaan, maar momenteel blijven er toch altijd nog een 400 op de campus en binnen een paar jaar zullen dat er ongeveer 1600 zijn. De Knollcrest ligt aan de buitenkant van de stad met niet veel kerken in de onmiddellijke omgeving. Denk alleen al aan wat er nodig is aan busdiensten om dit aantal te vervoeren. En al zouden ze over 4 kerken verdeeld worden, stel u voor dat in een van onze kerken een invasie van zeg 400 studenten plaats heeft, dan kan de gemeente wel op het dak gaan zitten. Er blijkt geen andere mogelijkheid dan dat op de campus zelf kerkdiensten worden belegd. En bovendien, wie kan behoorlijk toezicht houden op getrouwheid in deze van al die studenten? Op de synode zal daarom een voorstel komen om een commissie van ouderlingen en diakenen samen te stellen, uit elk van 4 genabuurde kerken twee ambtsdragers. Deze commissie zal dan tesamen met de studenten predikant de verantwoordelijkheid voor de kerkdiensten en de verdere pastorale verzorging van de studenten op zich nemen in naam van die 4 kerkeraden. Niet dat deze oplossing ideaal genoemd kan worden, maar wie weet er een betere?

De Graduate Studies Committee is een orgaan van de Board dat al jaren aan het broeden is op de vraag, of er een mogelijkheid is om te komen tot de instelling van een instituut waar gegradueerden van het College verder kunnen studeren. Het eind-rapport van deze commissie kon nog niet worden gepresenteerd en zal hopelijk op de a.s. mei-vergadering besproken worden. Een van de nijpende vragen in deze is uiteraard weer: moet er opnieuw een verbinding gecreëerd worden tussen zo'n instituut en de kerk, en zo ja, in hoeverre? Het enige definitieve dat de Board besloten heeft is, dat de commissie zal worden uitgebreid met 2 curatoren uit Canada.

Een gehele vernieuwing van het curriculum, door de president gekwalificeerd als de meest drastische verandering die ooit in de geschiedenis van de school heeft plaats gehad, is ontworpen, zal verder in studie worden genomen, en opnieuw op de mei-vergadering ter sprake komen. Het is in feite een aanpassing aan de nieuwste ontwikkeling in de indeling van het brede terrein der wetenschap.

Dit zijn zo enkele punten, naast vele andere, die de agenda vormden van de laatste vergadering van het Curatorium. Maar ze zijn genoeg om tot de overtuiging te komen dat het geen kleinigheid is om een College van deze omvang te onderhouden en zijn "Reformed" karakter in alles te doen behouden. Ja, ook het laatste, want alles wat gereformeerd heet, moet ook voortdurend ge-re-formeerd worden. Bidt en werkt is ook hier de opdracht. Op de Here die in het verleden zo rijk gezegend heeft, moge ook voor de toekomst het vertrouwen gesteld worden.

P. M. Jonker.

CALVINIST - CONTACT
DUTCH-CANADIAN CHRISTIAN WEEKLY
P.O. Box 312, Station B, Hamilton, Ont.
Phone 547-1488 and 547-1489
Editorial Committee: Revs. J. Geuzebroek (president), J. Van Harmelen (secretary), Dr. R. Kooistra.
Editor: D. Farenhorst.
Publisher: Guardian Publishing Company Ltd., Hamilton, Ontario
Calvinist-Contact is published Friday every week.
Closing date: Saturday before date of issue.
Subscription price: $5.00 per year.
All communications should be addressed to the office of Calvinist-Contact, P.O. Box 312, Station B, Hamilton, Ont.
Articles in this paper express the viewpoints of the authors and do not necessarily express the opinion of the editors.
The publisher will not be responsible for the loss of any manuscript drawing or photograph. The publisher accepts no responsibility for opinions of its authors.

Characters and names in fiction stories in this weekly are imaginary Contents may not be reprinted without permission of the publisher

Voorkomen en Genezen

De burgerlijke wetten hebben tot doel zowel de individu als de gemeenschap te beschermen. Immers het democratische stelsel beoogt de vrijheid van de individu zonder het gemeenschapsleven in haar ontplooiing te belemmeren. Zodra de individu de samenleving benadeelt, beschermt de wet de gemeenschap. En omgekeerd: wanneer de individu door de gemeenschap onder de voet wordt gelopen, dan komt de wet op voor het recht van de individu.

Dit tweezijdige doel van de wet veroorzaakt meer dan eens spanningen. Waar moet de grens van de individuele vrijheid worden getrokken? Wanneer is de individu daadwerkelijk een gevaar voor de maatschappij? Om wat konkreter te zijn: in hoeverre is de werkgever vrij man in zijn bedrijf en in wat opzicht mag de werknemer ook een vinger in de pap hebben?

Ook wanneer het tweeërlei doel van de wet op de misdadigers wordt toegepast, met name wanneer het de geestesziekten betreft, waarover wij in ons vorig artikel, Ziekte of Zonde? (C.C. febr. 25) hebben geschreven, ontstaan er spanningen.

In december van het vorige jaar heeft een 17-jarige jongen in Vancouver een ouderpaar en vier kinderen vermoord. Geruime tijd was de jongen reeds onder behandeling van psychiaters, maar op zekere dag verscheen de jongen niet meer op het spreekuur, een feit waaraan de psychiaters en de politie weinig konden veranderen aangezien een ex-veroordeelde of geesteszieke tegen zijn wil of zonder toestemming van de ouders niet kan worden behandeld. Immers de wet garandeert de vrijheid van de individu, en zolang de maatschappij geen last heeft ondervonden, kan men de betrokken persoon zijn vrijheid niet ontnemen. Het hangt in een dergelijk geval dus vaak af van de welwillendheid van de ouders. Wij kunnen begrijpen dat het ouders veel zelfoverwinning kost een kind over te dragen aan de zorg van anderen, temeer als deze zorg ook nog wel wat te wensen over laat. Bovendien is onze maatschappij meestal gauw klaar met het 'geval'. Men bekommert zich meer om de mogelijkheid van een misdaad dan om de patient zelf. Wanneer het nu een a-sociaal gezin betreft is de kans groot dat de ouders zich verongelijkt voelen en alle medewerking onthouden, omdat volgens hen "de politie wel kan menen ons gewone mensen in de hoek te drukken, maar per slot van rekening hebben wij ook nog rechten".

Van de kant van de psychiaters en de rechterlijke instanties wordt in zo'n geval veel wijsheid en geduld gevraagd. Zodra echter het vertrouwen is gewonnen, is men al een heel eind op weg in de *goede richting*.

Dit vertrouwen wordt door de bestaande wetten en de ongezonde toestanden op het gebied van gevangenissen en inrichtingen veelal geschokt. Wij hebben in ons vorig artikel al even gewezen op de vrouw die haar man in de rechtzaal kuste na zijn veroordeling, oordelende dat haar man onschuldig was, waarschijnlijk omdat zij hem als ontoerekenbaar beschouwde. Men zal zich afvragen: Kan de rechter dan niet achter de waarheid komen of deze man al dan niet toerekenbaar is? Dit is geen eenvoudige zaak. Want wie kan uitmaken of de man op het moment van zijn misdaad buiten zijn zinnen was? Op het moment dat de veroordeelde voor de rechter verschijnt kan hij behoorlijk goed zijn en zelfs erkennen dat hij verkeerd heeft gedaan. Aangezien hij dit erkent wordt hij in vele gevallen, volgens een verouderde wet, de M'Naghten Rules, veroordeeld. Heeft hij een 'guilty mind' dan wordt hij voor zijn daden verantwoordelijk gesteld. Aangezien hij 'wijs' genoeg is om zijn schuld te bekennen wordt hij ook wijs genoeg geacht om zich niet door zijn gevoelens te laten leiden. Dit is een onverkwikkelijke zaak, waarin nodig verandering moet worden aangebracht.

U moet zich in dergelijke gevallen eens de machteloosheid van de betrokkenen indenken, wanneer ze zien hoe de zieke achter slot en grendel wordt gezet, een plaats waar hij niet thuis hoort en zijn ziekte niet ten goede komt. Veel vertrouwen in de rechters en psyciaters zullen de naaste familieleden niet hebben. Temeer omdat de toestanden in de inrichtingen soms verre van ideaal zijn. Ook al hebben ze het goed van eten en drinken, nog steeds worden alle misdadigers maar al te vaak in één inrichting geplaatst. Dat komt de betrokkenen niet ten goede. Gelukkig bespeuren we hier en daar verbetering, maar veel zal nog moeten worden veranderd voordat recht en barmhartigheid, beide, in praktijk worden gebracht.

Het zou al een hele verbetering zijn — voor de misdadiger èn de gemeenschap — indien de raad van Barry Swadron werd opgevolgd om het nazorgwerk voor ernstige geestespatienten en ex-gevangenen **verplicht** te stellen. Zodoende zou men heel wat ongelukken kunnen **voorkomen.**

Wij mogen de misdaad en de misdadiger niet als twee afzonderlijke eenheden beschouwen. Het gevaar is groot dat, van juridische kant bezien, alle nadruk wordt gelegd op de **misdaad,** terwijl psychiaters alle aandacht opeisen voor de **misdadiger.** Beide, de misdaad en de misdadiger, moeten in hun juiste **samenhang** worden gezien. De meesten van ons mogen op het gebied van de rechtswetenschap en psychiatrie leken zijn, als christenen hebben we met beide rekening te houden. We mogen niet alleen de misdaad helpen bestrijden en de misdadiger links laten liggen. Evenmin mogen we zo over het lot van de misdadigers inzitten dat we over de misdaad zelf niet willen horen.

Er is tegenwoordig een stroming die, in verband met de misdaad, nogal graag spreekt over **collectieve** schuld. Men redeneert dan als volgt: de misdadiger treft niet alleen de schuld, want wat hij is, is hij grotendeels door de maatschappij, die wij **gezamenlijk** in elkaar hebben gezet. Wij mogen dus niet naar de misdadiger wijzen en zelf buiten schot blijven. De misdadiger wordt zo als een **slachtoffer** van onze maatschappij beschouwd, waarmee we medelijden moeten hebben en niet behoren te straffen. Deze redenering gaat ons toch te ver. Ook al ontkennen we niet dat de moderne maatschappij de misdaad in de hand werkt, dit feit veegt niet automatisch alle schuld weg. Ook ondanks moeilijke omstandigheden blijft de mens verantwoordelijk voor wat hij doet.

Wij keren de zaak om. Wij spreken niet over collectieve schuld, maar over **collectieve verantwoordelijkheid!** Wij erkennen dat de schuldvraag niet mag worden uitgerangeerd, maar tegelijkertijd weten we ons allen verantwoordelijk om metterdaad de misdadiger (in het bijzonder de geesteszieke) de helpende hand te bieden.

Wanneer wij ons meer en meer bewust worden van onze verantwoordelijkheid ten opzichte van de misdadigers, dan zullen we ons ook inspannen om zijn genezing, in zover we daartoe in staat zijn, te bevorderen.

Een van de beste middelen is dat we onze **instelling** ten opzichte van de misdadigers moeten herzien. Want wij zijn vaak te oppervlakkig geweest in onze beoordeling. We hebben een paar algemene regels toegepast, zonder er ooit bij te hebben stilgestaan dat de zaak wel eens wat ingewikkelder kon zijn dan 'men' beweerde. Wij hebbben onze schouders opgehaald over wat psychiaters meermalen hebben gezegd en hebben hun leringen als humanisme gebrandmerkt. Wij zijn op een te goedkope manier met de zonde omgesprongen. Misdadigers die weer op vrije voeten werden gesteld hebben we eerder de rug toegekeerd dan de hand toegestoken.

Vervolgens moet onze veranderde instelling gepaard gaan met daden. In een nederlands rapport over de rehabilitatie van de ex-gevangenen werd er op gewezen dat vanouds af de Protestanten, de Rooms-Katholieken en de mensen van het Leger des Heils zich het lot van de misdadigers hebben aangetrokken. Van hen kan toch moeilijk worden gezegd dat zij de zonde met een korreltje zout nemen. Maar zij hebben evenals Jezus — ook al wist Hij van het leven van de Samaritaanse vrouw af en keurde dit zeker niet goed, Hij haar toch niet afstootte — de verongelukten werkelijke hulp aangeboden. Hoe kan het anders? Want wie weten beter wat ziekte en genezing is dan zij die zelf gezond gemaakt zijn?

Paul Tameling.

VOLGENS RECEPT

der beroemdste natuurgeneeskundige artsen en specialisten leveren wij reeds 36 jaren volkomen onschad. kruidenmengsels tegen alle chron. ziekten met verbluffende resultaten. Ook als alles faalde en U alle hoop hebt laten varen, ligt hier Uw grote kans. Onze attesten zijn verbluffend! Broch. en inl. gratis. Desgew. toezending in blanco verpakking. Uw ziekten en klachten uitvoerig melden aan ons.

Voor Canada uitsluitend volle kuren (9 mnd. à $18,00 bij vooruitbetaling).

Kruidenhuis "FLORA"

Westersingel 40, Groningen, Ned.

New Books

O. JAGER — **Geloven na kerktijd** (television messages)	$2.15
R. HEYNEN — **Secret of Christian Living** (discussion of practical every-day problems in the Chr. home)	3.25
R. HEYNEN — **The Art of Christian Living: Faith and Mental Health**	$3.25
R. HEYNEN — **Building your Spiritual Strength**	$2.15
„ „ „ **God is anders**	2.15
J. J. BUSKES — **Het bier is weer best** (experiences of a great minister)	$2.10
„ „ „ **Waarheid en leugen aan het ziekbed**	$3.95
„ „ „ **Hoera voor het leven**	$2.15
A. J. KOEJEMANS — **Van Ja tot Amen** (editor of the Dutch Communist daily tells his conversion)	$2.90
E. STOCKELBERGER — **Calvin**	$3.25
MARTIN LLOYD JONES — **Spiritual Depression: its causes and cure**	$4.29
G. C. BERKOUWER — **The Second Vatican Council and the New Catholicism**	$6.50

Speelman's Bookhouse Ltd.

10 GOLFDOWN DRIVE, REXDALE (ONT.)

PHILIPS RECORDS 741-6563 BOOKS

WILLEM G. POOLMAN

advocaat

notaris

meester in de rechten

330 Bay St., Toronto 1, Ont.
(hoek Bay/Adelaide St.)

tel.: EM 3-1334

A. Hosmar, C.A.

CHARTERED ACCOUNTANT

47 Prince St.
Suite 4
OSHAWA, ONTARIO
Phone 723-1221

World Wide Travel Service

300 WILSON AVE. (Bathurst/Highway 401)
DOWNSVIEW, TORONTO, ONT.

Het enige door alle lucht- en scheepvaartmaatschappijen erkende Nederlandse reisbureau in Toronto.

Wij komen bij U thuis Uw reis bespreken.

Laat Uw reisproblemen onze zorgen zijn.

ADRIAAN LIMBERTIE
's avonds HI 4-8280

ME 5-5661

PROF. MR. ANNE ANEMA †

"Kuyper is dood....
Gisteren hebben ze hem begraven.... Weg is hij, weg voor goed....
En ik moet over hem schrijven."

Zo begint het levensbericht in **Stemmen des Tijds** (december 1920) over Dr. Abraham Kuyper, geschreven door Prof. Mr. A. Anema.

Nu zouden we kunnen herhalen.
Anema is dood....
Gisteren hebben ze hem begraven en ik moet over hem schrijven.

Velen van de ouderen, die na de oorlog uit Nederland naar Canada zijn gegaan, zullen hem nog kennen. De grote, magere, ietwat stuurse figuur, die een redevoering er meer of minder uitstootte, doch die het hart der eenvoudigen intens kon beroeren. Hij, de Fries uit de kleistreek, nuchter, critisch, kort aangebonden, groot geleerde, wist zich toch één met het eenvoudige Calvinistische volk. Hij sprak hun geloofstaal, hij voerde hen mee omhoog als hij boven het dagelijks niveau hun innerlijke gedachten formuleerde. Van hem is de uitdrukking: "Als wetenschappelijk man moet ik het volk 25 jaar vooruit zijn, doch zonder de gemeenschap met het Gereformeerde volk is de Vrije dood."

Voor honderden, misschien duizenden juristen was hij de leermeester. De lang niet gemakkelijke hoogleraar, die stomme antwoorden kon afstraffen, maar die nooit uit de herinnering van zijn pupillen verdween.

Anema was veelzijdig.

Hij was een cultuurmens, internationaal geschoolde politicus, journalist.

In de beide laatste kwaliteiten heb ik, als secretaris van de Hoofdredactie van "De Standaard", hem jarenlang van nabij meegemaakt.

Als je bij hem alleen was in zijn groot huis in het Florapark in Haarlem, was hij een gezellig causeur. Niet over koetjes en kalfjes, doch over allerlei onderwerpen op theologisch (hij kon de theologen, die z.i. te gemakkelijk problemen oplosten, behoorlijk de les lezen), staatkundig en cultureel gebied.

En dan moest je het maar volgen.

Daarvoor had je een goed verstaanbaar oor nodig en kennis van het Fries, Nederlands, de moderne talen en zo nodig een pietsje Latijn.

Als Anema over Kuyper schrijft, die hij hogelijk vereerde en niettemin soms fel critiseerde, zegt hij: "Maar ik kan niet ordelijk schrijven, nu niet, over Kuyper. Het is een poespas in mijn bewustzijn."

Zijn spraak, niet zijn literatuur, was soms ook poespas, je moest er zelf de edelstenen maar uit opvissen.

Men kan zeggen, dat Anema een ietwat "einspännerige" figuur is geweest. Doch wonderlijk genoeg een man, die op gezelschap en vriendelijkheid grote prijs stelde.

Vele jaren, tot in hoge ouderdom, is hij lid van de Eerste Kamer geweest en leider van de A.R.-fractie. Groot was zijn gezag, vooral op het terrein van de buitenlandse politiek en het volkenrecht.

Op 10 februari j.l. was hij 94 jaar geworden. De laatste jaren bewoog hij zich niet meer in het publiek.

Van 1904-1945 was hij hoogleraar aan de Vrije Universiteit. Voorts o.m. raadsheer-plaatsvervanger in het Gerechtshof te Amsterdam, lid van de Koninklijke Academie van Wetenschappen en lid van het Permanente Hof van Arbitrage.

Veel boeken heeft hij helaas niet nagelaten.

Het boek over Antirevolutionair staatsrecht, wat van hem verwacht werd en velen hem gevraagd hebben, is nooit geschreven. Bekend is — en nog steeds actueel — de brochure, in 1921 verschenen: "Onze tijd en onze roeping".

Prof. Anema is in Minnertsga geboren, had drie broers, Bouke, Seerp en Thomas. De eerste was burgemeester, de tweede de bekende schrijver e ndichter en de laatste architect.

De vader stierf vrij jong, de moeder heb ik goed gekend, een "moeder in Israël".

De oudste van de broers is nu het laatst opgeroepen. Hij was de grootste van hen.

Zijn dood op vrijdag 18 februari werd eerst na zijn begrafenis gisteren bekend gemaakt.

Een gevoel van leegte beving ons.

De reuzen sterven.

Wie zal het vaandel verder dragen?

T. Cnossen.

VAN DELFT'S
Book and Gift Shop

1058 Main Street West
HAMILTON, ONTARIO
JA 8-1932

We carry a large assortment of skits, plays and monologues, music books and sheet music for organ, music for beginners and a great variety of choir-music. **Ask for** samples.

DAILY MANNA CALENDARS NOW AT HALF PRICE

Regular price $2.20. Now as long as they last **$1.10.**

"Onbezorgd reizen met een GROEPSREIS van KOOPS TRAVEL SERVICE LIMITED."

Ds. en Mevr. D. Los uit Grimsby zijn reisleiders van onze 21-daagse groepsreis:

HEENREIS 9 MEI
TERUGREIS 30 MEI

Retour
vanaf Montreal $335.000
vanaf Toronto $381.00

Kinderen tussen twee en twaalf jaar half geld.

Vraag geheel vrijblijvend inlichtingen en laat door ons Uw passen, enz. in orde brengen.

KOOPS

TRAVEL SERVICE LTD.
543 Brant Street,
P.O. Box 307,
BURLINGTON, ONT.

Dag en nacht bereikbaar
416-634-1813

Canadian National Railways

Treinreis Koopjes

en vriendelijke bediening in alle 10 provincies

Doe Uw voordeel met de beste treinreis koopjes van CN's lage Rode, Witte en Blauwe tarieven. Maaltijden zijn gratis voor hen, die in slaap- of parlor wagons reizen. U kunt nog meer besparen indien U de slaapgelegenheden met anderen deelt. Speciale tarieven voor kinderen tussen 5 en 12 jaar oud.

Zie deze lage Rode enkele reis tarieven:

Tussen TORONTO en:

Windsor	$ 5.20
Saint John	$ 18.00
Saskatoon	$ 27.00
Calgary	$ 33.00
Victoria	$ 47.52

Tussen MONTREAL en:

Ottawa	$ 2.90
Halifax	$ 15.00
Winnipeg	$ 23.00
Edmonton	$ 34.00
Vancouver	$ 43.00

Tussen WINNIPEG en:

De Pas	$ 9.50
Edmonton	$ 15.00
Toronto	$ 21.00
Vancouver	$ 24.00
Halifax	$ 34.00

Tussen VANCOUVER en:

Kamloops	$ 5.90
Edmonton	$ 14.00
Saskatoon	$ 18.00
Toronto	$ 42.00
Halifax	$ 57.00

CANRAILPASS voor bezoekers uit Europa: een hele maand ongelimiteerd reizen in Canada, onverschillig waar, voor slechts $99.00.

Voor nadere inlichtingen kunt U zich tot Uw CN passagiersreisbureau wenden.

CN

Eredoctoraat voor Professor Mulia

Aan "ad valvas", het weekblad van de Civitas Academica der Vrije Universiteit te Amsterdam, ontlenen wij het volgende:

De Senaat van de Vrije Universiteit heeft besloten wegens zeer uitstekende verdiensten de titel van doctor in de godgeleerdheid honoris causa te verlenen aan

prof. dr. mr. Todung gelar Sutan Gunung MULIA

die in onderscheiden hoge functies veel heeft bijgedragen tot het instrueren en stimuleren van de christelijke gemeenschap in Indonesië.

Dr. Mulia is geboren op 21 januari 1896 in het Batakland. Hij stamt uit het volk der Angkola-Bataks, dat woont in en rondom Sibolga. Hij maakte in zijn vroege jeugdjaren de periode mee, waarin velen van zijn volksgenoten en ook zijn ouders de overgang doormaakten van de oude Batakse stamreligie naar het christendom. Onder de Angkola-Bataks zijn velen overgegaan óf naar het christendom, óf naar de Islam, zodat dr. Mulia in zijn familie zowel christenen als moslims heeft.

Zoals zovele Batakse jongeren werd ook deze veelbelovende jongeman naar Java gezonden om opgeleid te worden tot christelijk onderwijzer. Reeds gedurende zijn opleiding bleek de veelzijdige begaafdheid van deze leerling. Daarom werd hij voor de eerste wereldoorlog gezonden naar de Gereformeerde Kweekschool in Leiden om te studeren voor de hoofdakte, zodat hij gedurende de eerste wereldoorlog in Nederland vertoefde en daardoor in de gelegenheid was om het kerkelijke leven in Nederland grondig te leren kennen en tevens deel te nemen aan het leven en streven van de christen studentenbeweging in die jaren.

Tevens maakte hij van zijn verblijf in Leiden gebruik om de meesters-titel te halen aan de Rijksuniversiteit aldaar. Uit die tijd dateert o.a. het nauw contact tussen dr. Mulia en dr. H. Kraemer en dr. W. G. Harrenstein, die hij ook in Medan als predikant had leren kennen.

Teruggekeerd in Indonesië trad hij op alerlei wijze zeer snel op de voorgrond. Hij werd o.a. in die jaren vertegenwoordiger van de Chr. Staatkundige Partij in de Volksraad van 1922-1927, terwijl hij toen tevens ambtenaar was van het Ministerie van Onderwijs en dat van Economische Zaken.

Daarna ging hij opnieuw naar Nederland en studeerde aan de Stedelijke Universiteit te Amsterdam in de school van prof. dr. Steinmetz in de sociale geografie en wat men tegenwoordig noemen zou de culturele anthropologie.

De heer Mulia promoveerde in Leiden op een merkwaardig en opzienbarend proefschrift, namelijk over "Het primitieve denken in de moderne wetenschap" (uitgave J. B. Wolters). Dit proefschrift was een verantwoorde aanval op de theorieën van de Franse ethnoloog Levy Bruhl en deze dissertatie trok daarom zoveel aandacht, omdat zij kwam van iemand die de periode waarin zijn stam nog geheel leefde binnen het mythisch-magische denken, zelf had meegemaakt.

De grondstelling van Mulia was, dat de eenheid van de menselijke geest en ook de eenheid in de formele logica het uitganspunt behoort te zijn van de benadering van de vraagstukken van het zgn. primitieve denken.

De heer Mulia was daarmee één van de eerste gepromoveerde Indonesiërs en zijn gezag was groot in Indonesië, zowel op paedagogisch terrein als op cultureel-anthropologisch en economisch terrein.

Teruggekeerd in Indonesië werd dr. Mulia opnieuw lid van de Volksraad, van 1935-1942. Gedurende de periode van het voorzitterschap van mr. J. A. Jonkman, de tegenwoordige voorzitter van de Eerste Kamer, was hij de vice-voorzitter van de Volksraad, wat hij gebleven is tot het uitbreken van de tweede wereldoorlog. Bovendien was hij ook in die periode opnieuw hoofdambtenaar, zowel bij het Departement van Onderwijs als dat van Economische Zaken, waar dr. Van Mook hem zeer waardeerde vanwege zijn veelzijdige kennis en hem daarom vaak betrok in het internationale economische overleg. Daardoor heeft dr. Mulia reeds lang voor de oorlog volop de gelegenheid gehad zich in het internationale leven in te werken.

Zijn grote belangstelling voor het economische en politieke leven verwijderde hem echter niet van het kerkelijke leven. Men kan zeggen, dat dr. Mulia de Indonesische pionier is geworden van de oecumenische samenwerking der kerken. In 1928 maakte hij reeds als Indonesisch gedelegeerde de Conferentie in Jeruzalem mee van de Internationale Zendingsraad. Sinds dien is hij aan het visioen van de interkerkelijke samenwerking gehoorzaam gebleven. Vlak voor de tweede wereldoorlog probeerde hij samen met mr. Graaf van Randwijck op de Conferentie in Karangpandang van de Ned. Indische Zendingsbond de stoot te geven tot oprichting van een "Raad voor Kerk en Zending". Dit voornemen werd teniet gedaan door een tweede wereldoorlog, maar toen de mist van de tweede wereldoorlog was opgetrokken, was het dr. Mulia die de stoot gaf tot oprichting van de Indonesische Raad van Kerken in 1950. Toen werd deze Raad niet de "Raad van Kerken èn Zending", maar het werd de Indonesische Raad van Kerken, waarin de positie van de zending slechts assisterend was en waarin de leiding zeer beslist in handen is van de Indonesische kerken zelf. Deze Raad van Kerken was in die jaren en unicum in Azië, een teken van een nieuwe phase. Jarenlang is dr. Mulia voorzitter geweest van de Indonesische Raad van Kerken en hij is ook thans nog de algemeen gerespecteerde ere-voorzitter van die Raad.

Intussen echter speelde dr. Mulia ook een rol op allerlei andere gebieden. Zo was hij in het tweede kabinet van de Republiek Indonesia van november '45 - juni '46 Minister van Onderwijs en van juni - november '46 vice-Minister van Onderwijs. Tot 1951 was hij daarna hoogleraar aan de Universiteit van Indonesia te Djakarta. Op vele andere gebieden is het spoor van de aktiviteiten van dr. Mulia te vinden. Zo is hij b.v. de oprichter geweest van de christelijke universiteit in Djakarta. Tot op de huidige dag is hij president van het bestuur van deze universiteit. Men kan zeggen, dat de Vrije Universiteit in Amsterdam voor hem model gestaan heeft voor wat hij beoogde met de oprichting van de U.K.I. in Djakarta.

Voorts is hij jarenlang voorzitter geweest en nog van de Lembaga Alkitab Indonesia (het Indonesisch Bijbelgenootschap). In het internationale overleg van de United Bible Societies is dr. Mulia een van de grand old men, die algemene achting geniet.

Ook op het terrein van de publiciteit heeft dr. Mulia grote verdiensten. Zo is hij b.v. de schrijver van een boek over India in de Indonesische taal (India Sedjarah politik dan pergerakan kebangsaan, de politieke geschiedenis van India en de geschiedenis van de nationale beweging).

Bovendien moeten wij noemen en monument van zijn waarlijk encyclopaedische geest, de "Encyclopaedia Indonesia". Dr. Mulia was de eindredacteur van dit grote drie-delige werk over Indonesië, dat bij Ten Hoeve in Den Haag is uitgegeven en dat zonder twijfel de beste Indonesische Encyclopaedie genoemd kan worden.

Op het theologisch terrein kan dr. Mulia ongetwijfeld een lekentheoloog genoemd worden met een vrijwel universele theologische belangstelling. Zijn redevoeringen in de Indonesische Raad van Kerken en bij allerlei andere gelegenheden tonen en buitengewoon grote theologische belangstelling en een verlangen om op verantwoorde wijze rekenschap af te leggen van de verhouding van kerk en wereld.

Samenvattend moet men instemmen met wat Dr. H. Kraemer over hem schreef in "De Opwekker" van 1934: "Dr. Mulia heeft zich een man van grote kennis, scherpzinnigheid en werkkracht getoond."

Deze scherpzinnige man heeft zijn gaven niet voor zichzelf bewaard, maar in dienst gesteld van kerk en samenleving. En zo is hij de pionier geworden van allerlei aktiviteiten waarin de kerken leerden samenwerken en waarin zij gezamenlijk invloed op de maatschappij uitoefenen.

Dr. Mulia is een van de christenleken, die in de ontwikkeling van de kerken en in de relaties tussen Kerk en maatschappij een sleutelpositie hebben ingenomen. Elk land heeft zulke leden. Dat Indonesië in hem gedurende zovele jaren zo'n figuur heeft gehad en nog heeft, is een grote zegen, zowel voor de Kerk als voor de maatschappij geweest. De levensavond is nu voor dr. Mulia gevallen. Zijn geestelijke kracht is nog onaangetast, maar zijn lichamelijke kracht is zeer afgenomen. Het besluit van de Vrije Universiteit om hem een ere-doctoraat te verlenen, viel reeds rondom het 150-jarig bestaan van het Nederlands Bijbelgenootschap. Om allerlei redenen kon dat besluit toen nog niet worden bekend gemaakt. Nu echter werd het gepubliceerd in verband met zijn zeventigste verjaardag.

Op die dag werd hij ook in Djakarta gehuldigd in een huldigingssamenkomst, waarin de vice-minister-president dr. Leimena gesproken heeft, die met hem ere-voorzitter is van de Indonesische Raad van Kerken.

Wij hopen, dat dr. Mulia in oktober gelegenheid zal hebben dit ere-doctoraat persoonlijk in ontvangst te nemen op de dies natalis onzer universiteit.

J. Verkuyl

VOORTMANS *Dutch Style* COOKIES

let you see how good they really are

...and they taste just as good as they look

Look for VOORTMANS on the cookie shelf at your favourite food store. They cost no more, but you'll be delighted with their finer quality and "different" taste.

VOORTMANS *Dutch Style Cookies*

Buy them at your local food store

WIJ LAZEN VOOR U

Dr. G. Th. Rothuizen, LANDSCHAP, een bundel gedachten over de Psalmen, eerste vijftigtal, met zes illustraties naar pentekeningen van Henk Kryger. Uitg. J. H. Kok N.V., Kampen. 1965.

De titel van dit boek is ontleend aan de dichtregel van J. B. Charles: 'Dit is het landschap dat de Heer verwacht...' En ze wordt door de schrijver zelf zo verklaard: 'Gedacht is niet zozeer aan een zgn. geestelijk landschap of dat van de ziel, maar aan het totale klimaat van ons aller menselijk bestaan, met als enig commentaar: dat het — in hoogte en diepte — de Heer verwacht.'

Hoewel deze woorden niet zonder meer duidelijk zijn (wat is eigenlijk een verwachtend bestaansklimaat?) en ik de voorkeur zou hebben gegeven aan een verwijzing naar Rom. 8:19, het kan niet worden beweerd, dat deze overwegingen naar aanleiding van psalmfragmenten niet in duidelijke taal gesteld zijn.

Dit is een zeer bij-de-tijds boek; de actualiteit blijkt op vele bladzijden; telkens treffen zinspelingen op het politiek gebeuren van de dag, een herinnering aan het feit, dat deze overdenkingen eerder van week tot week verschenen in het **Centraal Weekblad.**

De schrijver, hoogleraar in de Ethiek in Kampen, beoogde niet in de eerste plaats een commentaar op de psalmen te schrijven. Hij zegt zelf: 'Daarvoor is in de opzet te veel willekeur. Soms waren het preken, soms een soort meditaties, ik weet het niet. Misschien is het geheel daarom nog het beste weer te geven met: gedachten over.'

Het resultaat is in elk geval dit geweest, dat kernteksten van de psalmen, in hun verband, telkens even voor ons opflitsen, vaak op een zeer originele wijze, en dat, hoewel de schrijver telkens zijn gedachten de vrije loop laat gaan, zijn beschouwingen toch gedragen worden door grondige exegese.

Hier en daar overschrijdt dr. Rothuizen in zijn moderne zeggingswijze de grenzen van de goede smaak en tendeert hij naar het vulgaire (blz. 10: 'egoisten, die van Godswege eenvoudig uit de kerk worden weggepest'; blz. 43: 'Hoe haalt de grote God het in zijn hoofd om mij, snotaap onder de sterren, kroon der schepping te maken?').

Soms is zijn stijl te overladen, ik zou haast zeggen: te veel een dictafoon-stijl, en steken zijn lange zinnen met hun bijzinnen de stijl van sommige 'lange Zondagen' van de Catechismus naar de kroon.

Verschillende van zijn opvattingen lokken tot discussie.

Maar deze critische opmerkingen hebben niet de bedoeling mijn waardering voor dit boek onder stoelen of banken te steken: het is een fascinerend boek, dat de oude psalmen heel dicht bij ons brengt. Zijn herhaalde nadruk op het feit, dat de psalmdichters terecht spreken van hun gerechtigheid, niet de gerechtigheid van de Farizeeërs, maar een andere en een meerdere, is verhelderend.

Het boek is keurig uitgegeven; de illustraties van Henk Krijger zijn, zoals we van deze moderne tekenaar gewend zijn; primitief van opzet, modern van uitbeelding.

L. Praamsma.

PIONIER EN IMMIGRANT

In 1807 — gedurende de Franse bezetting onder Keizer Napoleon Bonaparte — werd in Amsterdam de eerste Nederlandse levensverzekeringsmaatschappij opgericht. De "Hollandsche Societeit van Levensverzekeringen N.V." werd door dit initiatief de pionier in levensverzekering op het vasteland van Europa.

In 1954 — bijna anderhalve eeuw later — gaf dezelfde Nederlandse onderneming wederom blijk van haar pioniersgeest door zich als eerste levensverzekeringsmaatschappij van het Europese continent in Canada te vestigen.

De nieuwe immigrant — hier beter bekend als "Holland Life" — moest in vele opzichten dezelfde moeilijkheden overwinnen als andere Nederlandse immigranten in Canada. Maar dankzij het vertrouwen van haar polishouders en de energie van haar medewerkers wist zij in 11 jaar uit te groeien tot een florerend bedrijf.

Bij het begin van 1966 hebben meer dan 12.000 polishouders hun financiële toekomst verzekerd voor meer dan 85 miljoen dollar. Holland Life is een speciaal woord van dank verschuldigd aan de vele polishouders van Nederlandse afkomst. Deze hebben in belangrijke mate bijgedragen om de emigratie van de Hollandsche Societeit tot een succes te maken.

HOLLAND LIFE
INSURANCE SOCIETY LTD.

Symbool van Zekerheid . . . sinds 1807

HOOFDKANTOOR VOOR CANADA: 1130 BAY STREET, TORONTO 5, ONTARIO

Onze Nederlandse vertegenwoordigers zijn gevestigd in: Bowmanville, Brockville, Calgary, Edmonton, Hamilton, London, Montreal, Ottawa, New Westminster, Red Deer, Toronto, Vancouver, Victoria en Welland.

Zie HOLLAND

En profiteer van de
25% KORTING
op onze groepsreizen per boot.
Heen 2 april van Quebec.
Terug 1 juni van Rotterdam.
Of
Heen 28 april van Montreal.
Terug 23 juni van Rotterdam.
Retour vanaf $343.50
Vraag
LUCAS KOOPS
Manager

VALENTINE TRAVEL Service 485-0336
1642 Bayview Av. Toronto 17 Ont.

WANNEER ZAL 'T ZIJN?

OF IS HET GAUW EEN JUBILEUM?

Als U binnenkort gaat trouwen of wanneer U spoedig een jubileum mag vieren, in beide gevallen zal het voor Uw vele vrienden en bekenden een aangename verrassing zijn, een annonce ervan in hun eigen krant, Calvinist-Contact te lezen.

Ook verlovings-aankondigingen en geboorte-advertenties worden altijd met veel belangstelling gelezen.

BIDDEN
HOE - WAT - WAAR

Het is eigenaardig hoe weinig er onder gelovigen over "bidden" gesproken wordt. We zouden veel en veel meer onze ervaringen onder elkander over ons bidden moeten uitwisselen. Maar onze verlegenheid weerhoudt ons om hierover te spreken. Dat is jammer, we kunnen zoveel van elkander leren en elkander bemoedigen.

Neem b.v. tijdens ziekte. Hoe vaak gebeurt het niet dat iemand U vraagt: wilt u voor mijn man, vrouw, zoon of dochter bidden, zij of hij is zo ziek. Ze kijken dan vreemd op wanneer U hen vertelt dat ze iets vergeten, iets zeer belangrijks, de Bijbel leert ons dat wanneer iemand ziek is: Hij of zij "ROEPE" de ouderlingen, enz. enz. Kijk, dat vergeten de meeste mensen, ze wachten tot de dominee komt, hoogstens vragen ze om de voorbede in de gemeente. Wat natuurlijk ook belangrijk is, maar de bijbel zegt, roep de ouderlingen. We hebben zelf dit een paar keer gedaan. Jaren geleden was mijn vrouw ziek. Ik vertelde dit aan mijn ouderling en vroeg hem of hij met de andere ouderling bij ons wilde komen en voor mijn vrouw wilde bidden. Ze kwamen direct, ze waren kennelijk blij dat we hen en niet de dominee gevraagd hadden; ik zal het nooit vergeten, we gingen naar de slaapkamer waar mijn vrouw lag, de ene ouderling ging op een stoel zitten en de grote man die er belangrijk uitzag, hij was directeur van een der grootste Nederlandse bedrijven, knielde voor het bed neer en bad, nadat de andere ouderling eerst uit de Bijbel gelezen had.

Toen we hem de volgende zondag in de kerk zagen, vertelden we hem dat ze niet terug behoefden te komen omdat mijn vrouw al weer op was en de koorts geweken. Later hebben we hetzelfde in Canada ook nog eens gevraagd met het zelfde resultaat. Ondanks dat één der ouderlingen er niet in geloofde en schoorvoetend er aan meewerkte. Ook dit wilde de Heere direct verhoren.

De voorbeden der Gemeente zijn natuurlijk ook even belangrijk. Ds. Wielenga van Alblasserdam vertelde dat alle mensen in zijn gemeente die de voorbede wegens ziekte hadden gevraagd, beter waren geworden.

Inderdaad, het gebed van de rechtvaardige vermag VEEL.

Maar waar we eigenlijk over willen schrijven is het "persoonlijk gebed".

Hoe doet U dat, waar doet U het en wanneer?

De Bijbel geeft zoveel aanwijzingen. Onze ervaring is dat hoe letterlijker we het opvatten, hoe beter. Een paar dingen komen ons zo voor de geest. De binnenkamer. Des morgens zult U mijn stem horen. Enz. enz.

Als U het te druk hebt om 's morgens met gebed te beginnen dan maakt U zich drukker dan de Here hebben wil dat U bent. U **MOET** de dag beginnen op Uw knieën ... Sta desnoods maar wat eerder op. Als U dit niet doet lijdt U een armoedig Christelijk leven. En U **MOET** de dag eindigen op Uw knieën.

Laat Uw gebed vooral een AANBIDDEN zijn en een VOORBEDE voor anderen. Dan heeft U weinig voor uzelf te vragen. Doe het in de binnenkamer, zegt de Bijbel. Zoek een rustige plaats in Uw huis waar U neer kunt knielen, en hoe dieper U neerknielt zoveel te minder zult U afgeleid worden. Vergeet vooral niet God te zeggen dat U Hem liefhebt voor alles dat Hij voor U deed. Dat hij U heeft uitverkoren uit al het aards gedruis om te wonen in ZIJN huis, gebruik zoveel mogelijk woorden en zinnen uit de Bijbel of uit de berijmde Psalmen.

GODS VERBORGEN OMGANG VINDEN ZIELEN WAAR ZIJN VREES IN WOONT ... Ik hoop dat U dit kent of gaat leren kennen.

Jan Drent.

Een man die reden heeft om te lachen

Temidden van de vele miljoenen Zuid-afrikaanse Bantoes, die net boven de broodlijn leven, woont een raadselachtige man, wiens bezittingen slechts aan hem bekend zijn, maar die vermoedelijk boven aan de lijst van wereldmiljonairs zou kunnen staan. Khotso (= vrede) is een toverdokter, maar zijn praktijk is op een kapitalistische basis gebaseerd en zijn werkterrein is overal waar hij zaken kan doen.

De vader van de 82-jarige Khotso, Sethuntsa, was de koetsier van president Paul Kruger.

In 1911 begon Khotso magische drankjes te verkopen en investeerde zijn geld in grond, banken, verzekeringsmaatschappijen, onderlinge bouwverenigingen en aandelen. Niemand gaf hem advies. In 1920 moest hij extra belasting betalen alleen al op zijn beleggingen, maar velen geloven dat hij een groot bedrag aan contanten bij zich houdt. Hij heeft 200 handelsreizigers.

Slangenhuiden, struisvogeleieren en toverkruiden worden zo nodig op afbetaling verkocht, tegen prijzen die variëren van een paar dubbeltjes tot f 4000,—.

Hij heeft ook een drankje "onmiddellijk leven", dat hem, naar hij zegt, van de dood redde in 1924. Niemand heeft het nog gekocht. "Mijn prijs is te hoog," zegt hij.

Hij is ongeschoold en zo goed als analfabeet, maar neemt besluiten en gebruikt zijn verstand.

Hij bezit vijf huizen met inbegrip van een huis te Lusikisiki, Transkei, dat hij ontwierp en bouwde voor de som van f 70.000,—. Maar zoals de meeste miljonairs woont hij gescheiden van zijn 18 vrouwen, 23 dochters en 2 zoons. Toen hij in 1947 uit Kokstad vertrok, stortte de economie van de stad ineen . . . . "Wij zijn nog niet over de terugslag heen," zegt een plaatselijke handelaar.

Zijn enige andere afleiding zijn zijn auto's. Hij heeft drie grote Amerikaanse limousines voor zichzelf en twee laadwagens om zijn vrouwen te vervoeren.

Op de plaatselijke landbouwmarkt koopt hij elke paar jaar een nieuw stel auto's, tractors en trucks en betaalt alles contant — gewoonlijk met bankbiljetten in kleine bedragen die in koffers verpakt zijn. Zijn inkomstenbelasting wordt contant betaald, zelfs tot een bedrag van f 70.000,—.

Momenteel beheert Khotso Sethuntsa 41 grote, winstgevende boerderijen (wonderolie, koeien, schapen, maïs, katoen en kruiden).

Hij schat zijn dagelijks inkomen op f 60.000,— en zijn totaal geld op 160 miljoen. Ofschoon hij niet precies weet hoeveel hij bezit, verkiest hij te zeggen: "Te veel geld".

Uit: *Nieuws uit Z.-Afrika*

NAAR NEDERLAND!!

Wij verzorgen Uw passage voor BOOT of VLIEGTUIG. Ook voor Uw familie overkomend uit Nederland. Indien gewenst wordt nu ook Uw bootreis gefinancierd met "PAY LATER PLAN". Alle inlichtingen:

VAN HERWERDEN TRAVEL SERVICE
741 King Street E. OSHAWA, ONT. Telefoon RA 3-4471

VANAF 1 APRIL 1966
LAGERE LUCHTTARIEVEN*
NAAR AMSTERDAM
21-Daagse Excursie Economy
Tarieven van:

Montreal	$335.
Toronto/Hamilton	$381.
Winnipeg	$461.
Calgary/Edmonton	$535.
Vancouver	$575.

Meer dan Dagelijkse KLM vluchten tussen Canada en Europa

Vraag Uw reisbureau hoe U Uw voordeel kunt trekken uit de volgende KLM "Plus Points":

- **Vlieg nu naar Nederland, betaal later.**
- **Betaal hier voor de reis van familie of vrienden naar Canada. De KLM reikt de biljetten in Nederland uit.**

* *Behoudens regeringstoestemming*

Afdeling Reisinlichtingen,
KLM Royal Dutch Air Lines,
635 Dorchester Blvd. West,
MONTREAL, Quebec.

Stuur mij s.v.p de volgende brochures:
.... KLM's Pay-Later Plan
.... Good Reasons for Flying KLM

Mr./Mrs./Miss ....
Adres ....
.... Telefoon ....
Mijn reibureau is ....
HD

KLM
ROYAL DUTCH AIRLINES

Niemand is alleen

DOOR

ANNIE FERWERDA - VAN DEN BERG

(19)

De post.

Het is bijna allemaal reclame: een folder van een zaak voor woning-inrichting; en één van een brandstoffenhandel: een afbeelding van een hoed, te vies om aan te pakken, "Uw oude hoed maken wij weer als nieuw"; een reclame van een kruidenier: "Profiteert van onze heerlijke Arnhemse Meisjes" — ja, heus, het staat er —; "Een stofzuiger voor uw leven"; — als dat eens kon, in één keer schoon! —

Er zijn wat tijdschriften, een aanbieding van een boekhandel.

En dan een brief. Een echte brief met een buitenlandse postzegel. Davos.

Haastig scheurt Geesje de envelop open.

Geesje, m'n beste!

Ja, nou lig ik hier, maar denk er niet al te tragisch over. Ik knijp vaak genoeg uit. Want het is hier maar een tamme beweging. Of misschien ben ik geen gemeenschapsmens, dat het daaraan ligt.

Wanneer ik maar even de kans krijg, trek ik een eindje de bergen in en ga ergens spiernaakt liggen zonnen. Dat is m'n fijnste bezigheid hier. Geen gedoe van mensjes, geen gezeur aan je hoofd.

Ondanks de bergen is hier alles lucht. En dan die zon, die verrukkelijke zon en geen wind. Hier besef je pas wat ademhalen betekent, je longen vol te zuigen. Maar zo gauw je dan weer met mensen in aanraking komt... Of het nou zieken zijn of gezonden. Allemaal één pot nat, hoor! Ik heb nooit begrepen waarom "de kat in 't donker knijpen" minder erg is.

Ik ben op 't matje geroepen bij de geneesheer-directeur. Iemand had me verraden. Hij zei dat ik moest inzien dat het niet kon, dat het niet te pas kwam. Dat naakt lopen, bedoelde 'ie.

"En ik vind dat het niet te pas komt dat er mensen naar me loeren," zei ik. Toen beweerde hij dat daar toevallig iemand voorbij was gekomen. "Bestaat niet," zei ik En het bestaat ook niet, Geesje.

Ik lag daar zo heerlijk verborgen, zo van alles ontdaan, van álles, — als je begrijpt wat ik bedoel —. Iemand moet me achternaa gekomen zijn, gespionneerd hebben. Enfin, ik heb beterschap beloofd. Maar ik pas niet in het gareel. De mooiste tijd van m'n leven, — wat tenminste de mooiste tijd had moeten zijn — heb ik in muffe kamertjes doorgebracht, in wagons, in hokken. En nu moet ik uitbreken, telkens weer, zo gauw een omgeving een band wordt.

Waarom ik dit allemaal aan jou vertel? Och, ik weet niet, ik heb zo'n vermoeden dat jij zo langzamerhand wel weet hoe belachelijk het spelletje hier beneden is. Ze hebben hier een dominé, zo'n soort zielszorger — noem je die mensen zo niet? — Nou, het is heus geen straf, hoor! je ziel aan die man toe te vertrouwen. Bovendien is het zo vertrouwd! — nee, ik spot nou eens een keertje niet! — Sinds ik hem de eerste keer op m'n kamer heb afgeblaft, komt hij me altijd toevallig-express ergens buiten tegen.Kijk, en daar neem ik m'n petje voor af, dat 'ie dat heeft aangevoeld, dat ik buiten alles beter verdragen kan. En als we dan een praatje maken, presenteert hij me zelfs een cigaret.

Ik voel drommels goed dat 'ie handig is, dat 'ie wel zo'n beetje meent te weten hoe hij me aan moet pakken. Maar van hem kan ik het hebben. Vraag me niet waarom, want ik zou het je niet kunnen zeggen. Of misschien toch. Weet je, hij lijkt me een waarachtig mens. Maar misschien is het wel helemaal niet waar. Misschien wil ik dat alleen maar in hem zien.

Weet je hoe ik hem noem? De verloren zoon. Dat komt, al een paar maal heeft hij met me over die geschiedenis gepraat. En als ik hem dan zie probeer ik heel schamper te zeggen: "Daar hebben we de verloren zoon weer, hoor!" Je weet, ik ben zo brutaal als de beul.

Moet je sommigen hier zien. "O zeg, daar heb je de dominé. Dag dominé!" Bespottelijk, ze springen gewoon haast in 't gelid. Ik heb hem gezegd hoe idioot ik dat vond. Hij heeft dan zo'n glimlachje, zo'n heel fijn glimlachje. "Ik ben maar een dienstknecht," zegt hij, "en ik vat het alleen maar op als een soort eerbetoon voor mijn grote Meester." Hij vindt trouwens dat ik sterk overdrijf.

Maar om op dat "verloren zoon' terug te komen, hij zegt dat het een erenaam is. Want dat een werkelijk verloren kind altijd wordt teruggevonden. Als je zelf weet dat je verloren bent. Als je 't erkent. En dat Jezus, dat is God's Zoon, — zegt hij! — op deze aarde gekomen is om zulke wangedrochten als ik op te zoeken en terecht te brengen. En àls dat nou waar is, als dat nou eens echt waar is, weet je wat ik dan niet begrijp? Dat jouw soort zo bang is voor vrouwen zoals ik. Wanneer ik nog aan die zuster van je denk! Of ik schurft had. En hij zegt dat hoeren en — nou ja, dat andere ben ik vergeten — jullie zullen voorgaan in het koninkrijk van God.

Dat koninkrijk, dat is dan zeker de hemel. Want daar gaan jullie toch naar toe? Dat geloven jullie toch? Dat zal je zuster niet lekker zitten, zeg! Zoéén als ik. Maar ze hoeft niet bang te zijn, hoor! Er is weinig kans op. Want er is een voorwaarde. Hij zegt: Maar je moet willen opstaan. Je moet in beweging komen. Je moet je láten vinden."

Weet je, als hij zo begint zorg ik altijd dat ik wat te doen heb, m'n nagels oppoetsen of m'n lippen bijwerken of... Nou ja. Hij heeft iets van die soepjurk waarover jij las. Je weet wel, uit dat vers. Dus het bestaat toch, zoiets. En ogen als een bergmeer, ja, dat bestaat ook. Hij heeft ze. Ik kan het hier goed vergelijken. Iets van ver. Iets om heimwee van te krijgen.

Geesje, — meid, hoe kom je toch aan die beroerde naam! — ik hou er mee op. Want als ik nou over jou zou beginnen... Ik weet hoe ellendig het soms kan zijn wanneer ze vragen hoe het met je gaat. Ik vergeet je niet, nooit!

Sonja.

Een traan drupt op Sonja's naam. En nog één. En nog één. Geesje huilt gauw tegenwoordig. Ze kan haar aandoeningen niet zo goed meer de baas.

Je zegeningen tellen.

Tedere parels, waar je in je gezonde dagen op trapt.

Geesje heeft een geheim. Althans, ze is er wel haast zeker van dat ze een geheim heeft.

Tegenover de woning van Simon en Bertha is een dansgelegenheid. Zo van de buitenkant gezien een normaal woonhuis, waar het schijnt een veelbezochte gelegenheid te zijn. Op een uur dat de doorsnee burger zich al ter ruste heeft begeven, maken daar de laatste bezoekers pas aanstalten om eens naar huis te gaan. In de regel gaat dat met enige luidruchtigheid gepaard en vaak, wanneer Geesje niet slapen kan, komt ze halverwege overeind en kijkt naar het gedoe.

En ook hier geldt weer dat ze er zo anders tegenaan kijkt dan vroeger. Omdat het nu niet meer zo moeilijk is om zuiver te onderscheiden wat winst en wat verlies betekent. Hoe meer lawaai, hoe stiller de nacht. Nietige marionetten tegen een imponerend scherm.

En dan is er één marionet die blijft staan. Omdat hij moet. En die marionet is Johan. Geesje weet wel zeker dat het Johan is.

Altijd is hij een van de laatsten die naar buiten komt. En altijd blijft hij staan. En kijkt omhoog naar het huis van zijn vader.

Waarom hij dat doet? Wat er dan in hem omgaat?

Hij rookt een cigaret of steekt er een op. En dan staat hij daar maar. En rookt maar. Een stille gestalte. En een telkens aangloeiend eindje cigaret. Dat is alles. Maar het verraadt eenzaamheid, hunkering, onmacht.

Geesje weet niet wat zij er van denken moet. Maar haar sympathie gaat naar hem uit.

Die jongen heeft het op de een of andere manier moeilijk. Allereerst moeilijk met zichzelf. En ze piekert er over of ze het Simon moet zeggen.

Waarom komt Johan nooit eens naar huis? En waarom wordt er zo goed als nooit over hem gesproken? Hij hoort er toch ook bij?

Geesje's wereld is nog maar klein. En gebeurtenissen als deze laten haar niet meer los. Dat zwijgende staan van die jongen, zeker een paar maal in de week .

Die jongen?

Eigenlijk is hij toch al een man. Een man die zijn koers niet weet.

Of veronderstelt ze nu maar wat? Is ze bezig iets doodgewoons op te blazen tot... ja, tot wat?

Maar is het dan doodgewoon dat Johan dergelijke gelegenheden bezoekt? Natuurlijk, hij is student en hebben de meesten van ons niet een tijd gekend van "alles te willen onderzoeken?"

Maar hij heeft iets van een gedrevene; en ook iets van een bezetene. De manier waarop hij het vuur in zijn cigaret trekt. En hem weggooit. En direct weer een nieuwe opsteekt.

(Wordt vervolgd.)

CLASSIFIED ADS

Pay your advertisement when you send it in. See our standard-rates below:

Birth-announcements $3.00
Engagement-announcements $3.00
Marriage and anniversaries $5.00
Notifications of death $4.00

"For Sale" and "Want" advertisements up to 30 words $3.00. Every word more 10¢.

For "letters under number" 50¢ extra.

Send your payment together with your ad to:

Calvinist-Contact
Box 312, Station B,
Hamilton, Ont.

With great joy and gratitude we announce that the Lord entrusted to our care a daughter,

ERICA SIMONE

She is 4½ months old.

Menno and Jane Timmer.

February 22, 1966.

R.R. # 3, Green Blvd.,
Peterborough, Ont.

Daar het ons niet mogelijk is ieder persoonlijk te bedanken, brengen wij langs deze weg onze hartelijke dank voor de blijken van medeleven, betoond bij het overlijden van onze lieve man en vader

PIETER ZIJLSTRA.

Mrs. B. Zijlstra.
Appie.
Isaac.
Cornelia.

Brantford, Ont., Maart 1966.
21 Beverley Road.

Zo de Here wil hopen wij op 4 maart 1966 het 40-jarig huwelijksfeest van onze ouders

WIEBE MIEDEMA
FREERKJE MIEDEMA—STRUIKSMA

te gedenken.

Dat de Here hen nog lang mag sparen, is de wens van hun kinderen:

Gerrit & Elisabeth Van der Ploeg.
John & Ann Van der Ploeg.
Sidney & Joan Miedema.
Bas & Carol Visser.
Sidney Miedema en Della.
En kleinkinderen.

Holland Marsh, Ont.
R.R. 2, Newmarket.

DAIRY FARM, 90 head, barncleaner (modern), Harvester, bulkcooler, en alle machinerie. 160 acres prima land, groot modern stenen huis en een kleiner huis, beide alle gemakken. Hoog inkomen. Vraagprijs $88,000.

FRUIT FARM: 11 acres peaches, cherries, grapes. Cold storage, packing house, alle machinerie. Partly deep sand, prima 8 kamer huis. Vraagprijs $21,500.

BROILERS: 30,000 quota, 3 storeys, automatic feeding, town water, geen huis. Vraagprijs $68,000.

7500 quota, gebouwen, totaal 11,000 sq. ft. Goed 6 kamer huis. Vraagprijs $27,000.

SLACHTHUIS: 1600 sq. ft., 8 jaar oud. Bevattende slachtplaats, packingroom, rokerij, enz., vrieskamer. Heet en koud water. Automatic slicing machine, meat cutters, electr. meat saw, grinders, scales. Voorziet 2 retail routes. Geen huis, 3 acres land. Vraagprijs $12,800 cash.

Zojuist ontvangen: 5 bungalows, alle moderne gerieven, 3 bedrooms. Down $1,000. Prices $13,000—$16,000.

Alle bovengenoemde bedrijven en vele andere niet genoemde liggen binnen het bereik van Kerk en Chr. School.

GERRIT OTTEN
BEAMSVILLE, ONT.
Phone 563-7904

Agent voor
HAROLD JARVIS Real Estate
Grimsby, Ont.

Op dinsdag 22 februari 1966 heeft God in Zijn heerlijkheid opgenomen onze lieve vrouw, moeder en grootmoeder

TRYNTJE MEYERINK,

op de leeftijd van 66 jaar.

Ze overleed tijdens een verblijf in Nederland, waar ze ook begraven zal worden.

Met liefde denken we aan alles wat ze voor ons allen heeft mogen zijn.

Edmonton, Alta.:
F. Meyerink.
Edmonton, Alta.:
B. Noppers—Meyerink.
H. Noppers.
Canboro, Ont.:
G. Meyerink.
G. Meyerink—Nyman.
Edmonton, Alta.:
J. Van Zyll Langhout—Meyerink.
H. Van Zyll Langhout.
Marknesse, N.O.P.:
H. Koerts—Meyerink.
J. Koerts.
Dunnville, Ont.:
H. Meyerink.
G. Meyerink—Nyman.
South Cooking Lake, Alta.:
F. Meyerink.
G. Meyerink—Smit.
Edmonton, Alta.:
A. Woudstra—Meyerink.
J. Woudstra.
Edmonton, Alta.:
M. Meyerink.
M. Meyerink—Knoop.
Edmonton, Alta.:
H. Meyerink.
J. Van Donselaar (Verl.)

en 34 kleinkinderen.

Op 22 februari 1966, tijdens haar verblijf in Holland, nam de Here plotseling tot Zich een van onze trouwe leden

Mrs. T. MEYERINK—BLOEMING.

Dat zij thans juicht in het Vaderhuis met zijn vele woningen zij haar man en de familie tot grote troost.

Namens de Hollandse Vrouwenvereniging
"Bidt en Werkt",
Cooking Lake, Alta.

Na een langdurig gedragen lijden is op 28 februari 1966 in Jezus ontslapen onze geliefde vrouw, moeder en grootmoeder

CLAZINA DE MOS,

op de leeftijd van 71 jaar.

Sarnia, Ont.:
D. de Mos.
Chester, Virginia, U.S.A.:
Pim en Mieke.
Sarnia, Ont.:
Dick en Coby.
Brights Grove, Ont.:
Wilma.
Bracebridge, Ont.:
Dan en Cathy.
Weaton, Ont.:
Gary en Sybil.
en kleinkinderen.

816 Murphy Road,
Sarnia, Ont.

HULP GEVRAAGD

in gezin met 3 personen waar moeder hulpbehoevend is. Dicht bij Brantford. W. de Boer, R.R. 1, Jerseyville, Ont. Tel. MI 8-3336.

---

130 ACRE
DAIRY FARM

met melk kontrakt, 5 kamer huis, grote barn, 28 stuks vee. Alle benodigde machinerieën. Baler, bulkcooler, two tractors, enz. 6 mijlen vanaf Jarvis aan de highway. Vraagprijs $30.000. Down payment $10.000.

JACK BYLSMA
1607 King St. E., Hamilton, Ont.
Phone: LI 9-3894

MACHINE-BANKWERKERS

worden dringend gevraagd wegens de snelle groei van ons machinerie bedrijf.

Wij bieden: Prima beloning,
Vast werk,
Sociale voorzieningen,
Interessant werk aan een gevarieerde produkten reeks.

Wij vragen bedieners van:
Horizontal Boring Mills
Vertical Boring Mills
Tracer Lathes
Radial Drills.

Het kunnen lezen van blauwdrukken en zelfstandig kunnen opzetten is een vereiste.

Solliciteer schriftelijk of vervoeg U persoonlijk bij

KOEHRING - WATEROUS LTD.
South Market St., BRANTFORD, ONT.
Attentie: P. Genovese.

Na een gezegend huwelijksleven van bijna 44 jaren nam God in Zijn ondoorgrondelijke wijsheid tot Zich onze geliefde vrouw, moeder en grootmoeder

JOHANNA LENNIPS,
geb. BRINK,

op de leeftijd van bijna 65 jaar.

Haar heengaan in Christus zij ons tot troost.

Guelph, R.R. 7:
H. J. Lennips.
H. Lennips.
Holland:
A. H. Wilpshaar—Lennips.
H. Wilpshaar.
G. J. Lennips.
D. Lennips—Bosch.
W. Reinink—Lennips.
H. Reinink.
Lucknow, Ont.:
A. Lennips.
S. Lennips—Weiden.
H. Jurjens—Lennips.
H. Jurjens.
Grand Rapids, U.S.A.:
W. Lennips.
B. Lennips—Klumpenhouwer.
en kleinkinderen.

Guelph, Ont.
23 febr. 1966.

De Mannenvereniging betuigt haar hartelijke deelneming aan br. H. J. Lennips bij het overlijden van zijn geliefde vrouw

Mrs. J. LENNIPS—BRINK.

"En nu, wat verwacht ik, Here, mijn hoop, die is op U." Ps. 39:8.

J. H. Bosman, voorz.
P. Matter, secr.

Guelph, Ont.
22 febr. 1966.

On Saturday, February 28 our hearts were saddened by the sudden passing away of our beloved husband, father and grandfather

PIETER A.
VAN DER MEULEN.

He was almost 60 years of age.

May the Lord graciously sustain and comfort us in these difficult days.

The Netherlands:
Veenwouden:
Mrs. C. van der Meulen—Dykstra.
Oudkerk:
Ate en Stien van der Meulen.
Sneek:
Anneke en Lammert Pietersma.
Giekerk:
Ali en Jaap Faber.
Canada:
Welland, Ont.:
Charles and Margaret van der Meulen.
Brampton, Ont.:
Jake and Barbera van der Meulen.
and grandchildren.

SOLE CANADIAN AGENTS: TOP'S IMPORTING LIMITED - GRIMSBY, ONTARIO

A GOOD CIGAR!

HOFNAR

Church Tenders

BRAMPTON, ONTARIO

Sealed Tenders for the construction of Second Christian Reformed Church will be received until

4:00 P.M. EST.
THURSDAY, MARCH 17, 1966,

at the Office of John B. Love, Architect, 17 Chapel Street, Brampton, 677-3032.

Drawings and specifications may be examined at the Office of the Architect, the Office of the Toronto Construction Association and may be obtained from the Architect on deposit of $50.00.

Second Chr. Ref. Church,
John Siderius,
Chairman,
Building Committee.

Te koop: Een 65 acre

HIGHWAY FARM

Slechts 4 mijl van Clinton kerk en school. Goed land en beste gebouwen. Prijs $12,000 met zeer laag down, of te huur voor $80 per maand. John Gelling, Clinton, Ont., R.R. 2. Tel. 482-7144.

Wanted:

MAN FOR CHICK HATCHERY

House available. Full-time employment. Buck Bros. Hatcheries Ltd., phone 696-2251 New Dundee, Ont.

DAIRY OR BEEF FARM
100 ACRES

Pole barn 90 x 90, with automatic centre feeding. Silo 18 x 50. Milking parlour, milkhouse and 400 gal. milk cooler. Second barn and another silo. Good 5 b edroom house near Jarvis, Haldimand County. $27,000 with $10,000 cash. Merrill Hare, Realtor, Simcoe, Ont. Phone 426-2645.

Geef Uw

Adresverandering

steeds tijdig op
aan de
Administratie van
CALVINIST-CONTACT

Choice Farms in Niagara Peninsula

Dairy Farm:

26 head Holstein Cattle, Bulk Cooler, Cement Silo 12 x 35, Barn and other buildings, excellent condition, 12-room house with fireplace, good for two families, modern conveniences, two tractors with full line machinery, including combine. Located on Main Highway. Price $50,000.00 with $20,000 down. Vendor hold Mortgage 6% repayable with $1,500 half-yearly. Chr. School bus passes property.

Poultry and Egg Farm:

Established 32 years, wholesale and retail, two new barns, one with cages all automatic 7,000 laying hens with 2,000 broilers, separate barn, dressing plant all equipped, grader house with modern equipment. $10,000.00 Net Income last four years. Excellent 10-room brick house. Price $49,500.00 with $19,500.00 down (does not include birds). Vendor hold balance at 6% with $1,500 half yearly, principal and interest. Good opportunity for a large family.

Contact:

DICK SCHOUTEN

Box 702, Fonthill, Ont. Dial 892-2310

Write in Dutch or English.

REPRESENTING

Reg. W.

Hopkins Ltd.

Realtor

85 Russell Ave. St. Catharines, Ont.

684-6328

KOOP BIJ DE ZAKEN DIE IN C.C. ADVERTEREN!

Your best investment is buying real estate

Sell or buy thru

ALBERT LAMMERS

Write or phone 241-5205

Representing

James B. Gilbert Real Estate

1495 Kipling Ave. N. Rexdale, Toronto

FARMS FOR SALE

Dairy Farm with double house, cattle, machinery & milk contract

120 acres very good land, 40 head of cattle & a good line of machinery. Large, real duplex house, very good barn with silo, milkhouse with bulkcooler. All hay, straw and grain included in sale. Milk-income over $8,000.— plus income from cattle sales of $2,250.—. Asking price $55,000.—. Open to offer.

DOWNPAYMENT ONLY $8,000.—.

Balance back to vendor at 6%, monthly payments $250.— to include interest and principal.

170 ACRES of good producing land, only 3 miles from the City of Welland. Asking price $21,000.—. Downpayment open for offer. Mortgage available at 6% with very easy terms. A REAL GOOD INVESTMENT.

Modern Duplex, all on one floor
(Bungalow type)
with 15 acres of best land located on Highway.

Each apartment has 3 bedrooms, modern kitchen, large livingroom, beautiful bathroom, full basement with oil furnaces. 2 Double garages. Really priced to sell at only $24,800,—. Downpayment open for offer.

2 Parcels of 10 acres open land, close to City

Richly producing soil, suitable for strawberries, tomatoes, fruit-trees, potatoes, vegetables, corn or oats.
Nicely located on good road, 2½ miles from shopping plaza.
PRIZE ONLY $4,400.— per parcel of 10 acres. Mortgage money available.

See us for farms, service stations, houses and motels.

K. KRAAY, Real Estate Broker

2 Juliana Cr. ST. CATHARINES, ONT. Phone 934-1813

DAIRY FARM

150 acres close to Wellandport and Smithville, 37 head of dairy cattle, good milk contract, bulk cooler, large dairy barn, other buildings, silo, 9 room home with all conveniences, 2 tractors with good line machinery. Full price $47,500 with $13,000 down, balance repayable $275.00 monthly.

210 ACRES

Mixed farm suitable for beef, large barn, house, tractor with machinery, 15 miles from Hamilton. Price $21,000 with $6,500 down, balance 6% mortgage.

Over 70 other farms in the Niagara Peninsula.

For more information and appointment call or write:

HARRY ZOMER

WAINFLEET, ONT. 899-3639

Rep.
GEO. DUGAN REALTY
28 Main E., Welland, Ont. 732-7517

We are pleased to announce that we are now registered as a REAL ESTATE SALESMAN affiliated with

James B. Gilbert, Realtor

1495 KIPLING AVE. N., KIPLING PLAZA, REXDALE
241-5205

For personalized insurance service and real estate needs call:

HENRY BEINTEMA
INSURANCE AGENCY

5 Richview Side Road, R.R. # 1, ISLINGTON, ONT. - 249-0863

Kerknieuws

CHR. REF. CHURCH

Beroepen
te Grande Prairie/La Glace, Alta., E. Gritter te Orillia, Ont.
te Brandon, Man., J. E. F. Dresselhuis te Edmonton (Ottewell), Alta.

Bedankt
voor Calgary (Maranatha), Alta., J. VanHarmelen te Oshawa (Hebron), Ont.
voor Victoria, B.C., N. B. Knoppers te Montreal, Que.
voor Chatham, Ont., H. R. De Bolster te Brampton, Ont.
voor Taber, Alta. en Vauxhall, Alta., Rev. S. Terpstra te Listowel, Ont.

NETH. REF. CONGREGATION

Bedankt
voor Clifton, N.Y., L. Kieboom te Norwich, Ont.

DE CALVIN MEMORIAL CHRISTIAN SCHOOL TE ST. CATHARINES SLAAT HAAR VLEUGELS

Zeven jaar geleden opende deze school met 6 lokalen haar nieuw gebouw. In deze zeven jaar is het aantal leerlingen steeds toegenomen, zodat de school met twee lokalen is uitgebreid.

Aangezien men met september een aantal van meer dan 300 leerlingen verwacht, zullen opnieuw drie lokalen moeten worden aangebouwd. In de naaste toekomst zullen er nog twee lokalen worden bijgebouwd en andere nodige ruimten. Dit project zal ongeveer $100,000 kosten. De prijs kan zo laag mogelijk worden gehouden doordat vrijwilligers hun diensten hebben aangeboden met de aanbouw van de lokaliteiten.

De mensen van het sneluitbreidende St. Catharines zitten niet bij de pakken neer!

May we remind you to send in your orders

The address for
☆ Bibles
☆ Books
☆ Study Materials
☆ *Printing - Duplicating*
☆ Philips Recordings
☆ Church Supplies

Speelman's Bookhouse Ltd.
and
Pro Rege Publishing Co.
10 Golfdown Drive, Rexdale, Ont.
Phone 741-6563

TEACHERS WANTED

The Calvin Christian School in Trenton, Ont. will be in need of a

TEACHER

in September, 1966, for either the primary or the junior grades. Please send applications or inquiries to the Secretary of the Board: J. VanderVliet, 304 Dundas St. W., Trenton, Ont.

The Sarnia Christian School has openings for

2 TEACHERS

at various grade levels for the term starting September, 1966. Send application with full particulars to the principal: Miss R. Van Westenbrugge, 441 Wellington St., Sarnia, Ontario.

Expanding London District Christian High School requires for September 1966

1 LANGUAGE MAJOR
(French and English)
1 ENGLISH MAJOR

For further information and applications write to: P. J. Bergbuis, 300 Thames St. N., Ingersoll, Ont.

The Clinton Christian School (5 rooms) will be in need of

A PRINCIPAL AND TEACHERS

per Sept. 1966. For information contact Mr. W. J. Bakker, Box 317, Londesboro, Ont.

"In Beautiful British Columbia"
The Ladner Christian School will need a qualified

PRINCIPAL
(grades 6 and 7);
and THREE TEACHERS

one for grades 4 and 5; one for grades 2 and 3, and one for grade one. Send inquiries to: A. Terpstra, P.O. Box 662, Ladner, B.C., Canada.

Immanuel Christian School, Aylmer, Ont. will need

2 TEACHERS

schoolterm 1966-67, for grades 1-2, 3-4. Please send applications to Mr. J. Kaastra, Secr., R.R. # 2, Springfield, Ont. Phone 773-3848.

The Wallaceburg Christian School (4 rooms) will need a

PRINCIPAL AND A TEACHER

for grades 3 and 4 or 5 and 6 for the 1966-67 school term. Please send applications to: Mr. P. Langeveld, Secretary, 120 Oak St., Wallaceburg, Ont. Phone: 627-5094.

TEACHERS WANTED

due to retirement and expansion of school for the lower and intermediate grades. Write, giving reference and qualifications to: Mr. R. VanderPloeg, **Principal John Knox Christian School, 145 Parkinson Road, Woodstock, Ontario.** Phone 539-2117.

The Terrace Calvin Christian School Society in the rapidly expanding Skeena Valley of B.C. is in need of:

ONE PRINCIPAL
grades 4 - 6,
ONE TEACHER
grades 1 - 3

for our newly constructed school. P.O. Box 317, Terrace, B.C.

The seven room Canadian Christian School of Jarvis, Ont. will need teachers for the

PRIMARY and INTERMEDIATE

grades as per September 1966. Recent addition of three classrooms, teachers' room and other facilities. Please send your application to the principal, Mr. T. Bergsma, Box 104, Jarvis, Ont., telephone 587-2604.

Due to expansion, Calvin Christian School in Chatham will require additional

TEACHERS

for the primary and intermediate grades. Please send applications to Mr. J. Postma (Principal), % Calvin Christian School, 72 Tissiman Ave., Chatham, Ont.

The Brantford Christian School will be in need of

TWO TEACHERS

for the 1966-1967 schoolyear. ONE for 3 & 4; and ONE for 5 & 6. Both combinations will have approx. 25 pupils. Please send your application to the Principal, Mr. J. Kooistra, 406 Marlboro St., Brantford, Ont.

Due to expansion The John Calvin Christian School of Strathroy, Ont. will be in need of a

TEACHER

by Sept., 1966. Please send application stating qualifications, experience and references to the Principal, Mr. G. H. Bonekamp, Box 728, Strathroy, Ont.

The Toronto District Christian High School requires for September, 1966 teachers with a major in

LATIN,
HISTORY,
or
PHYSICAL EDUCATION (boys).

Minimum requirement B.A. degree. For information and application write to the Principal, Miss A. G. J. Masselink, Box 527, Woodbridge, Ontario.

Timothy Christian School in West Toronto will require for September, 1966,

TEACHERS

for the junior and senior grades. Applications stating qualifications, experience (if any), grade preference, and telephone number may be sent to: H. VandeBurgt, Principal, Timothy Christian School, 28a Elmhurst Drive, Rexdale, Ont.

St. Thomas Ebenezer Christian School invites applications for

TWO TEACHERS

per September 1966. Grade 1 and 2, Grade 3 and 4. Salary according to O.A.C.S. schedule. Send applications, stating qualifications and experience, if any, to the Principal, Mr. H. Marissen, 79 Lawton St., St. Thomas, Ont. Phone 631-4063.

The Calvin Chr. School of Kingston needs a qualified

TEACHER

per September, for the intermediate grades. Applications, stating qualifications and references, to be sent to the Principal, H. Van Rossum, 309 Van Order Dr., Kingston, Ont.

Because of expansion, the Canadian Christian School of Smithers, B.C. is in need of a

TEACHER

for either grade 2 or a combined grades 3 & 4. Send applications to Mr. Sid Jaarsma, Box 2117, Smithers, B.C.

Due to expansion, the London Parental Christian School of London, Ont. will be in need of a

TEACHER

for grade 2, by September, 1966. Please send applic tions, stating qualifications, experience and references, to the Principal, Mr. Wm. Van Wieren, 202 Clarke Side Road, London, Ont.

Dundas, Ontario

We invite experienced teachers to apply for our vacancy in

GRADE 3 & 4

Please send all correspondence to Mr. J. Stronks, Principal, R.R. 2, Dundas, Ont.

The Abbotsford Christian School Society requires for its modern school

A SEVENTH TEACHER

for one lower or intermediate grade. Abbotsford, B.C. is situated in the beautiful Fraser Valley with a mild climate. Letters to the Secr.: M. P. Busink, P.O. Box 1474, Abbotsford, B.C.

The Board of the John Knox Christian School of Brampton invites applications from

TEACHERS

for its 8-room school for the school term 1966-67. Salary schedule will be sent upon request. Mail to the address of Mr. H. A. VanderWindt, Principal John Knox Christian School, McLaughlin Rd. S., Brampton, Ont.

The Thunder Bay Christian School, Fort William, Ont. will be in need of

A PRINCIPAL AND TEACHERS

for the schoolyear 1966-67. Openings in all grades. Send your applications or inquiries to the Secr. T. Bakker, R.R. 3, Fort William, Ont.

GEEN STOMPE MESSEN MEER!

"Nou, onze messen mogen ook wel eens worden geslepen. Een klein kind kan zich er niet aan bezeren." Zo'n opmerking is menig moeder niet onbekend. Maple Leaf Cutlery komt u echter te hulp. Deze fabriek heeft onlangs een mes op de markt gebracht dat bij het gebruik zich zelf slijpt. De scherpe stalen kant van het mes is namelijk voorzien van een laagje wolfram carbid. Zodra het staal afslijt, komt het wolfram te voorschijn, dat de eigenschap bezit door het gebruik opnieuw te worden geslepen. Slechts na lang gebruik verliest het mest ook de wolfram carbid, maar dat gebeurt pas nadat u er een lange tijd profijt van hebt gehad.

STEEDS MEER T.V.'S, MAAR DIE PRIJS

Canada heeft in het afgelopen jaar ongeveer 17.000 t.v. toestellen op de markt gebracht. Men verwacht dat in 1966 het dubbele aantal zal worden geproduceerd en in 1970 de produktie acht maal zo groot zal zijn.

Voor velen blijft de prijs echter nog een bezwaar om een t.v. toestel aan te schaffen, aangezien op een toestel 11% belasting en 15% accijnsbelasting moet worden betaald. In de Verenigde Staten waar men alleen maar 7% accijnsbelasting moet betalen ligt de prijs van een t.v. aanmerkelijk lager. Ook al zou de accijnsbelasting in Canada worden opgeheven en de prijs van een t.v. van $645 op $500 zou komen, dan is deze prijs toch nog hoog in vergelijking met hetzelfde toestel in de U.S., waar men er slechts $390 voor betaalt.

Come and hear

The Rev. Michael de Vries

SPEAK ON

FORGING AHEAD WITH THE A.R.S.S.

at the Toronto District Christian High School

Saturday, March 12, 3 p.m.

The members meeting will commence at 10 a.m. and is open to the public.

PRESIDENT'S SPEAKING TOUR

The Rev. Alvin H. Venema

Thursday, March 10th, WINNIPEG, Manitoba
Monday, March 14th, Immanuel Chr. Ref. Church, HAMILTON, ONT.
Tuesday, March 15th, FORT WILLIAM, Ontario.
Wednesday, March 16th, CALGARY, Alberta.
Thursday, March 17th, EDMONTON, Alberta.

Machine Shop Supervisor

For new Custom and Production Shop in Oakville, Ontario.

Salary $8,000.00 and up, plus benefits, depending on qualifications.

Responsibilities:
Direct supervision of approximately 20 men.
All phases of production and quality control.

Qualifications:
Good command of English.
Previous supervisory experience.
Fully qualified Journeyman Machinist.

Write under Box 1856, % Calvinist-Contact, P. O. Box 312, Station B, Hamilton, Ont.

Calgary Society for Christian Education

needs

Teachers

for the grades 1 - 6 for 1966-67.

Please contact Mr. G. Vander Veen, Principal, 2839 - 49 St. S.W., Calgary, Alta.

Zij die zich willen laten inschrijven voor de film

"WEDERZIJDS"

dienen zich in verbinding te stellen met
HOLLAND FILM SERVICE
P. O. BOX 121, Brampton, Ont. Phones: 451-4810 and 451-2226

Increase your family's Bible knowledge by using

NEW TRANSLATIONS OF THE BIBLE:

• Berkeley Version, Old and New Test., large print	$8.75
• The Amplified Bible, Old and New Test.,	„9.75
• The Revised Standard Version, Old and New Test.,	„2.75
• The New Testament in Modern English, J. B. Phillips	„2.75
• The New English Bible, New Testament	„2.00

CHILDREN'S BIBLES:

• The Bible in Pictures for Little Eyes		„3.80
• Marian's Big Book of Bible Stories	Age 5-8	„4.10
• Anne De Vries, Children's Bible	Age 5-9	„4.95
• Dena Korfker, My Picture Story Bible	Up to 10	„4.29
• Catharine Vos, Child's Story Bible	Age up to 12	„4.95
• Egermeier, The Bible Story Book	Age up to 12	„5.50
The Bible Our Guide (for Boys' and Girls' Clubs		„5.50

ALSO A GREAT VARIETY OF BIBLE STUDY AIDS

Christian Book Centre
36 Longwood Road North, Hamilton, Ont. Phone JA 2-1234

Corsetten

Ma, bent U één van de gelukkige mensen die nooit in de put zitten, altijd blij en opgewekt zijn en genieten van lekkere dingen?

Zeer waarschijnlijk zoudt U een WALA CORSET moeten dragen om het resultaat van Uw geluk wat te verbergen. Waarom doet U het niet? We hebben ook dit.

JANKOK
IMPORTEURS
WILLOWDALE, ONT.

FREEDOM
is everybody's business !

SEND YOUR DOLLAR to C.J.L. FREEDOM FUND
P.O. Box 151, Rexdale, Ont.

The Committee for Justice and Liberty mailed more than 6,500 letters requesting $1.00 to finance its actions for freedom of association. What has been your response?

Balance of last week	— from 31 contributors	—	$ 71.45
Received this week	— from 325 contributors	—	$685.70
Balance as of today	— from 356 contributors	—	$757.15

SPECIALE AANBIEDING van 2 zéér opvallende LANG-SPEELPLATEN ((33 t.) met opnamen van

Bizonder indrukwekkende Gemeentezang uit de Geref. Kerk van Urk (Holland)

Massale (niet-ritm.) kerkzang van geliefde psalmen met gevoelvolle orgelbegeleiding.

U VERRIJKT UW GEZIN MET DEZE WAARDEVOLLE PLATEN!

Titels: "PSALMEN IN DE NACHT" en "LOFZANGEN SIONS"

ZEND ONS SLECHTS Can. $7.— of U.S. $6.70 en U ontvangt deze platen BINNEN ENKELE DAGEN PER LUCHTPOST THUIS! (voor boot-mail Can. $5.50 of U.S. $5.20). Evt. bankcheque of money-order.

COMITÉ GEMEENTEZANG URK
OSLOLAAN 4 — URK — HOLLAND

Koopt bij de Adverteerders in CALVINIST-CONTACT

HULP AAN ALCOHOLISTEN IN ONTARIO

(Canadian Scene) — Het is thans vijftien jaar geleden dat de regering in Ontario de Alcoholism and Drug Research Foundation oprichtte. Dit maakte een begin met het onderzoek, de behandeling en opvoedingsprogramma's op het gebied van alcoholisme. Toen deze groep pioniers ontdekte hoe groot het probleem eigenlijk was, begrepen zij dat de oplossing niet was om deze mensen in inrichtingen op te sluiten. Zij begrepen dat als zij met een kleine groep mensen in klinieken mensen zouden behandelen, zij wellicht veel meer over het probleem zouden kunnen leren, wat daarna op grotere schaal toegepast kan worden. Daardoor heeft men in Ontario thans een half dozijn centra in de provincie met meer dan 200 getrainde mensen, die jaarlijks meer dan 2500 patienten helpen met hun problemen. En toch komen er ieder jaar meer alcoholisten bij dan er genezen worden.

Als men vijf keer zoveel patienten wil behandelen, heeft men ook vijf keer zo veel mensen nodig. En daarom is beroepstraining voor mensen op dit gebied zo belangrijk. Het is zelfs belangrijker dan het bouwen van instellingen waar patienten behandeld kunnen worden, aangezien een groot gedeelte thuis of op het werk wordt behandeld. Op het ogenblik worden de instellingen die de Stichting thans heeft, voornamelijk gebruikt voor trainingsdoeleinden. Om in de behoefte aan training te voorzien gaat de stichting kleine instellingen bouwen voor patienten die hun behandeling ter plaatse ontvangen, in de universiteitscentra in Ontario waar een concentratie is van medische opleiding. Zodoende kunnen die instellingen zowel dienen om de patienten te behandelen als voor de opleiding van personeel. Men verwacht dat in totaal 400 bedden in Ontario beschikbaar zullen zijn. De regering van Ontario hoopt tevens, onder leiding van de Addiction Research Foundation, via bestaande maatschappelijke programma's een vroege ontdekking en behandeling van alcoholisme te bevorderen. Bovendien hoopt men het voorkomen van het probleem te bevorderen.

Het Provincial Department of Health schat dat er in Ontario ongeveer 100.000 alcoholisten zijn. De regering ziet alcoholisme als een probleem dat iedereen aangaat en dat aangepakt moet worden met een programma van opvoeding en voorlichting, vroege ontdekking, behandeling en rehabilitatie en verder onderzoek. De Alcoholism and Drug Addiction Research Foundation zal een belangrijke rol spelen in deze ontwikkeling en de coördinatie van diverse programma's van regering en andere organisaties.

Tegen het einde van 1966 hoopt de stichting behandelingscentra te hebben in de 11 belangrijkste plaatsen in Ontario. Op het ogenblik zijn er twee in Toronto, en één in London, Ottawa, Hamilton, Fort William en Sudbury. Binnenkort wordt er een centrum geopend in Sault Ste. Marie, terwijl het onderzoekingscentrum in Kingston zal worden uitgebreid, zodat ook daar patienten behandeld zullen kunnen worden. Men is op het ogenblik ook bezig met dergelijke centra in Windsor, Welland en Peterborough. De diensten van de stichting zijn geheel gratis verkrijgbaar. Wanneer U of iemand in Uw gezin of familie hulp nodig heeft, wordt U verzocht de plaatselijke afdeling van de Alcoholism and Drug Addiction Research Foundation te schrijven of op te bellen. Als er niet zo'n afdeling is in de plaats waar U woont, doet U er het beste aan naar de dokter te gaan, een geestelijke of een sociale werker, ook het Leger des Heils helpt in de bestrijding van dit probleem of Alcoholics Anonymus, terwijl bovendien meer en meer ziekenhuizen en sociale diensten met getrainde personeelsleden zich gaan toeleggen op het verstrekken van hulp aan mensen die verslaafd zijn aan drank of verdovende middelen.

GAAT U NAAR

Holland?

VOOR AL UW REIZEN per boot of per vliegtuig vraag volledige inlichtingen bij:

C. STEENHOF

43 Crane Ave.
WESTON, ONT.
Tel. 241-0811 of 249-4921

Vanaf 1 april 1966:
21 dagen vliegreis *
MONTREAL-AMSTERDAM

$ 335.00

met gratis trip naar Brussel, Parijs en Londen

* Behoudens Regeringstoestemming.

DE AUTO VERSPILT ENERGIE

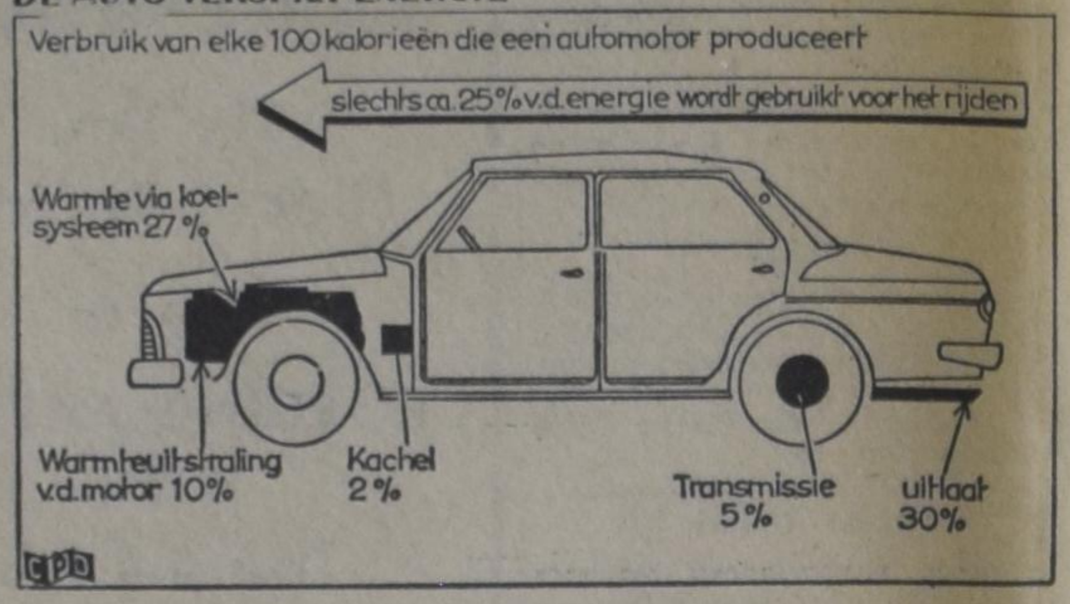

DE AUTO IS EEN VERSPILLER

De motor van de auto produceert een zeer grote hoeveelheid warmte. De benzine wordt omgezet in warmte-energie en uiteindelijk zorgt deze energie dat uw auto rijdt. Zonder die warmte zou de auto niet van zijn plaats komen. In de cilinders heerst op sommige momenten een temperatuur van een paar duizend graden. Van die overmatige warmteontwikkeling gebruikt de auto echter maar een klein deel en de rest gaat, afgezien van de verwarming etc., vrij nutteloos verloren. Slechts een klein deel van de beschikbare energie heeft dus werkelijk nuttig effect. In ons schema geven wij een overzicht waar de warmte van de motor blijft. Uiteindelijk blijkt de auto maar één vierde te gebruiken om te kunnen rijden. De rest van de energie verdwijnt.

REISBUREAU

O K. JOHNSON & CO., LTD.

Toronto: 697 Bay St. EM 6-9488
Sarnia: 133 N. Front ED 6-6169

DE WERELD MAAKT AUTO's

Jaarlijkse autoproduktie 1948-1965

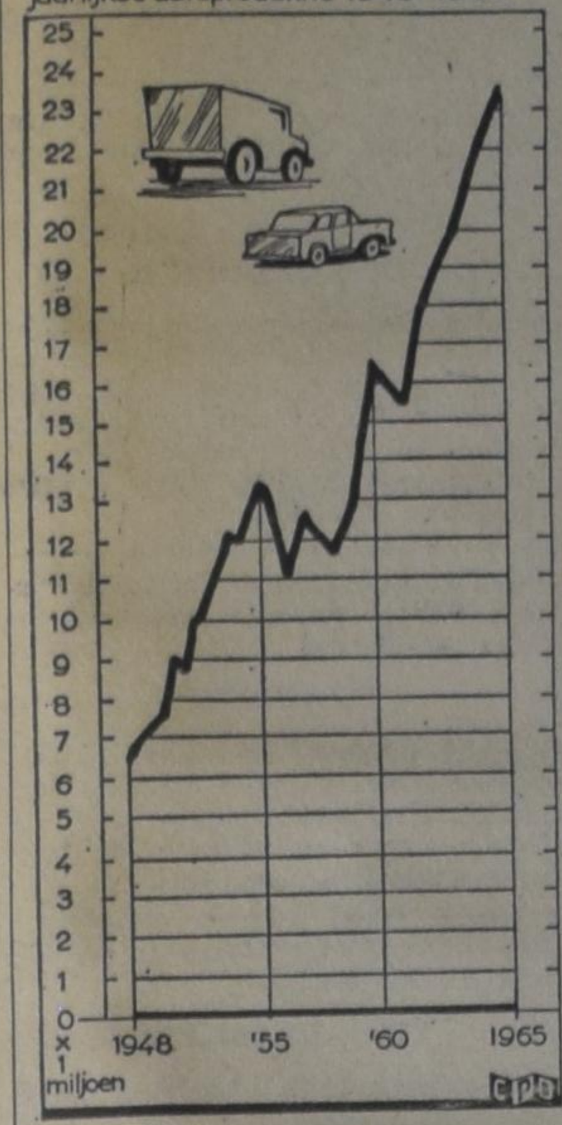

1965 PRODUCEERDE 70.000 AUTO'S PER DAG

De wereldproduktie van auto's is in 1965 met ca. 8,5% gestegen. De totale produktie bedroeg bijna 24 miljoen motorvoertuigen, of ongeveer 7000 auto's per dag.

Van de totale jaarproduktie der wereld nemen de Ver. Staten ongeveer 10 miljoen auto's voor hun rekening. De vooruitzichten voor de autoproduktie van West-Duitsland, Italië en Frankrijk zijn gunstig.

In vergelijking met de geweldige aantallen van de grote autolanden is de produktie van Nederland maar klein. Totaal produceert Nederland ongeveer 75.000 auto's.

Geef Uzelf of schenk een ander een goed boek !

CHRISTIAN MARRIAGE by Rev. R. L. Veenstra
"There are 180 pages in this volume and they contain some of the wisest counsel on the question of Christian Marriage we have ever read . . . we would like to see a copy of this book in the hands of all young people contemplating matrimony." (The Evangelical Christian). **Price $2.90**

ARIE EN KATRIEN IN CANADA
Emigranten mijmeringen. Gezonde humor en op de man af. **$2.50**

LIVING IN A NEW COUNTRY by Rev. T. C. Van Kooten
An interesting study on the integration of immigrants into the life of their new country. **Price: $2.95**

IN THE MIRROR by Prof. Dr. J. Kromminga
This book is published in connection with the centennial of the Christian Reformed Church in 1957. The author reviews what the Christian Reformed Church has done, and ought to do. "In the Mirror" reflects theories and ideas which are sound in doctrine and wise in counsel. **Price: $2.90**

A PREY TO SATAN by C. Sluys
A moving story which is often filled with suspense. The main characters in this book are people of the Reformed Church in Holland. **Price: $3.00**

THE STOWAWAY by Wm. R. Rang
Hendrik Tromp has one thing in mind. He wants to find his father. But he does not know where to look for him. He hides as a stowaway on "The Golden Horn", but is detected. What follows takes the readers (boys and fathers) all along; they want to stick with Hendrik until he finds the solution. **Price: $2.50**

These books are published by:

GUARDIAN PUBLISHING CO. LTD.

Box 312, Station B, HAMILTON, ONT.

Het aantal abonnees op Calvinist-Contact groeit . . . . maar heeft nog niet de grens bereikt. Geef dit nummer door aan iemand, die ons blad nog niet leest.

ABONNEMENTSFORMULIER

Hierbij geef ik op als abonné van Calvinist-Contact

Naam ....
Post-adres ....
....

Aangebracht door: ....
Naam ....
Post-adres ....
....

Aanbrengpremie: ....

Zendt dit formulier met het abonnementsgeld ad $5.00 in cash/money-order/cheque (bij cheque 15¢ extra voor bankkosten) naar "Calvinist-Contact", Box 312, Station B, Hamilton, Ontario.

Aan:

Calvinist-Contact, Box 312, Stat. B, Hamilton, Ont.

ADRES VERANDERING

NIEUW ADRES:

....
....

Naam ....
Post-adres ....

OUD ADRES:

....
....

Mooie Premie Boeken

voor Uw hulp

HET KOST U NIETS om in het bezit te komen van een aantal mooie en goede boeken. U behoeft alleen het gesprek op Calvinist-Contact te brengen, als U op bezoek bent bij familie of vrienden, die ons blad nog niet lezen. De rest is niet moeilijk. De enige bepaling is, dat U tegelijk met de opgave van het nieuwe abonnement het abonnementsgeld van $ 5.00 opstuurt.

Voor elke nieuwe abonnee die U aanbrengt mag U een der volgende boeken kiezen:

DE ILLEGALE WERKER, door Anne de Vries.
Dit boek geeft een bijzonder belangwekkend aspect van de gehele verzetsstrijd. Het is een treffende, boeiende beschrijving van de typen van illegale werkers, en verder van hun leef- en werkwijze, van hun lotgevallen na arrestatie. Een spannende documentaire.

ENCYCLOPEDIE VAN DE BIJBEL, samengesteld door Dr. C. N. Impeta.
Deze encyclopedie is een handige wegwijzer door de Bijbel.

JOHANNES CALVIJN, ZIJN LEVEN EN WERK, door Dr. R. Schippers.
Deze biografische schets presenteert treffende bijzonderheden uit het leven en de arbeid van Calvijn.

HEDEN ZO GIJ ZIJN STEM HOORT (Bijbels Dagboek).
Recensie-schrijvers hebben indertijd dit dagboek aanbevolen als een der beste en nog is het niet verouderd.

DE CHRISTENREIS, door John Bunyan.

DE CHRISTINNEREIS, door John Bunyan.
Beroemde boeken van de wereldberoemde schrijver Bunyan. Boeken die hoog zijn aangeschreven in de literaire wereld.

DE BRUG, door K. Norel.
In deze roman tekent de bekende schrijver K. Norel welke moeilijkheden vaak veroorzaakt worden wanneer gezinnen van het platteland naar een grote stad verhuizen. Er is echter vaak een brug om de moeilijkheden te overwinnen.

ROME EN DE REFORMATIE, door A. S. Besselaar en J. Spoelstra.
Dit aantrekkelijk geschreven boekje handelt over "een eerlijk gesprek tussen de Roomse Kerk en de Kerk der Reformatie."

LUTHER — Zijn weg en werk, door W. J. Kooiman.
De schrijver geeft in dit boek een inzicht in het boeiende leven van deze strijdbare reformator.

OP DE MAN AF (Boeket-reeks).
Dit boekje is geschreven door de bekende Ds. Okke Jager, die inderdaad de kunst verstaat om dingen op de man af te zeggen.

VERLEIDENDE GEESTEN, door Dr. A. B. W. M. Kok.
Een zeldzaam interessant boekje, dat U in het kort op de hoogte brengt met de dwaalleringen van verschillende sectarische richtingen.

BRIEVEN UIT DE HEL, door C. S. Lewis.
Deze brieven, geschreven door Schroefstrik, staatssecretaris van de hel, aan zijn neef Galsem, vormen een schriftelijke cursus voor jonge duivels. Zij leren, hoe zij geraffineerd en subtiel de mensen in hun macht moeten krijgen.

DE GROTE SCHEIDING, door C. S. Lewis.
Neen, er is geen ontkomen aan. Een hemel met een klein stukje hel bestaat niet. Het is onmogelijk om ook maar iets dat bij de duivel hoort in ons hart te houden. Satan moet er uit.

REIS NAAR VENUS, door C. S. Lewis.
Op zijn reis naar Venus ontmoet de hoofdfiguur, Ransom, een nieuw paradijs, hetgeen de auteur alle gelegenheid geeft tot een fantastisch verhaal met een diepe zin.

HET DUIVELSEILAND.
Een uitermate boeiend verhaal over de Franse strafkolonies geschreven door een ooggetuige genaamd Charles Pean.

SLOEBERKE SLOB, door W. Laatsman.
Velen houden van "Laatsman-boeken", omdat ze zo populair geschreven zijn.

•

Omdat wij tegenwoordig extra pagina's geven in de Engelse taal, zijn voor het aanbrengen van nieuwe abonnees nu ook Engelse boeken verkrijgbaar.

Voor elke nieuwe abonnee:

THE FLASHLIGHT, by Jean G. Fisher.
A little booklet, but a great story. Tom Perkins comes into conflict with his own conscience. He experiences a difficult time to find the right attitude. A fine story for children from 8—11 years old.

THE GUN, by John Vriesinga.
An exciting story of the experiences of three boys, and a gun. Boys, and girls too, of 8—11 years of age, will enjoy it tremendously.

MARTYR OF THE CATACOMBS.
An emotion stirring chronicle of the persecution and triumphs of First Century Christians.

CONFLICT WITH DARKNESS, by Virginia Blakeslee.
She vividly portrays the harsh realities of heathen darkness put against the power of God's Word.

AND TO THE ESKIMOS, by Stanley Ledyard.
The testing and trials of a modern Missionary adventure.

AMAZON MOON, by Rosemary Cunningham.
Deep and practical spiritual lessons drawn from thrilling accounts in the deep Jungles.

WHEN THE BAMBOO SINGS.
By experienced Missionary Douglas C. Percy, a true life story of a young African and his love for a maid of another tribe.

JOHN THE BAPTIST, by Dr. F. B .Meyer.
A clasp between the Old and the New Testament. Portrays humility, courage, devotion.

MARTIN LUTHER, THE MAN, by Ruth Gordon.
The personality of Martin Luther, his character and purpose. The background to his God revealed doctrine of Justification by Faith.

Voor twee abonnees:

LIVING IN A NEW COUNTRY, by T. C. Van Kooten.
An interesting study on the integration of immigrants into the life of their new country.

THE STOWAWAY, by Wm. R. Rang.
Hendrik Tromp has one thing in mind; he wants to find his father. But he does not know where he has to look for him. He hides as a stowaway on "The Golden Horn", but is detected. What follows takes the readers (boys and fathers alike!) all along; they want to stick with Hendrik until he finds the solution.

A PREY TO SATAN.
A moving story which is often filled with suspense. The main characters in this book are people of the Reformed Church.

IN THE MIRROR.
This book is published in connection with the Centennial of the Christian Reformed Church in 1957. Dr. Kromminga reviews what the Christian Reofrmed Church has done, and ought to do. "In the Mirror" reflects theories and ideas which are sound in doctrine and wise in counsel.

MET ENGELS DE WERELD IN.
Een handig en goed boekje om Uw kennis van het Engels wat op te halen.

CHRISTIAN COURIER
A SUPPLEMENT TO CALVINIST-CONTACT

Editors: Dr. P. Y. DeJong, Rev. F. Guillaume, (Mrs.) Bernice Schrotenboer, (Mrs.) Ineke Parlevliet.

Managing Editor: D. Farenhorst.

Publisher: Guardian Publishing Co. Ltd., Box 312, Station B, Hamilton, Ont., Phone 547-1488 and 547-1489.

Characters and names in fiction stories in this weekly are imaginary.

Contents may not be printed without permission of the publisher.

The publisher will not be responsible for the loss of any manuscript, drawing or photograph. The publisher accepts no responsibility for opinions by its authors.

The Woman on the Moon

by Rev. Michael De Vries

"We've got a rational surface," exulted Apollo Spacecraft Program Manager Joseph Shea, "and I think the hypothesis of an oddball surface has been put to bed. There are no fundamental problems standing between us and our standing on the moon." (Time, Feb. 18, 1966) This cry of exultation came in repsonse to the findings of Russia's Luna 9. The photographs have cleared away some unwarranted fears and instilled within space officials new hopes for landings on the moon.

Since the successful rendez-vous in space, it is now believed that astronauts will be walking on the moon within this decade. Nasa's timetable calls for the first U.S. astronauts to explore the moon within four years. Landings on this outer planet are, so it seems, a real possibility. Luna 9 and U.S. Ranger 9 apparently give the green light.

The Apollo program no longer seems to be such a fanciful goal for overambitious scientists. Authorities on rockets and space travel predict that an earthling will have walked upon the moon's gray surface within the near future.

There are Christians who view this conquest of space with many misgivings.

First of all, we are reminded of the fantastic cost. Millions of dollars have already gone into space explorations. The cost is still rising. Every American must meet the bill, approximately 50 cents a week for each citizen. The planned trip to the moon will cost no less than 30 billion dollars — and this is a low estimate. Is it warranted, so it is asked, to spend these staggering sums of money while pockets of poverty still dot the U.S.? Is it responsible, so it is said, to pour billions of dollars into conquering space while significant research must be slowed down for financial reasons? Is it justifiable, so it is repeated, to endorse these immense expenditures while there are innumerable needs upon earth?

There are more questions, however, that are raised. Questions that are more basic and more fundamental. An oft repeated question is this: "Are we permitted to go to the moon?" One can hear it said, again and again, "Will God allow these flights?" "May we boldly challenge the other planets?" so it is asked, "and as finite creatures explore these heavenly bodies?" In short: "Do we not make God angry by standing on His stars?"

We are reminded of Genesis 11, a chapter that tells us of the Tower of Babel. Their plan was shattered. The building of the tower-city was never completed. God interfered with His sovereign power and stopped their undertaking with the confusion of their speech. And so the question arises: Are we also reaching out too high? Will God have to intervene again? Is the space program a display of colossal pride and secular arrogance?

Let us be very careful in our judgement. Let us be very careful in our evaluation. The stand of the Church has been so frequently a negative stand. Think of the opposition Copernicus received when he announced the revolutionary theory that the sun, not the earth, must be the center of the universe. Think of the opposition Kepler received when he gave to the world the modern concept that the planets move in elliptical orbits. Think of the opposition Galileo received when he presented so-called radical views of the universe, discovered, in part, by the newly invented telescope.

In retrospect the Church would often come to say: Our view was wrong! Looking back at some recent discoveries we know all too well how utterly negative Christians — and Churches — have been. We need but mention the radio, T.V., automobile, airplanes, etc. Too negatively many of these inventions were foolishly labeled as "works of Satan". It is dawning on us more and more that had we done less head-shaking and more positive work, much could have been accomplished by Christians, for the glory of God.

We are living in a fascinating time. "Technology advanced further in his age than in all man's previous existence. Fission, fusion, radar, television, automation, miniaturization, plastics, jets, rockets, satellites — each fantastic new art separated one year from another as distinctively as stone or bronze separated whole eons of pre-history" (Life, December, 1960). There is such a rapid pace of discoveries that even scientists can hardly keep up with science. The advances in science now make it altogether likely that man will set foot on the moon, and with the development at atomic rocket propulsion there is no limit to the potential of his voyaging in space.

To be sure, the Church is not only right, but is duty bound, to point out the dangers in our age of scientific advance. An abuse of the swift and spectacular increase of knowledge is not only a possibility but is in fact occurring. Where science assumes omnipotence — and thus becomes scientism — it is in effect a rival religion!

It is undoubtedly true that God is driven into retreat. Openly we can hear it said that God is dead. Or, more frequently, no mention is even made of God; He is simply ignored and by-passed. Science will do the explaining, why summon divinity to explain the remaining mysteries? Whatever may elude us now will surely be explained later as men, sharp of mind, probe into the secrets of the universe.

The dangers may be many as the scientific advancements multiply. And yet we wish to stress that great care must be maintained in our evaluation of space travel. **The space exploration may be, and** perhaps already is, dishonouring the Creator. It may not be argued, however, that space conquest as such is an evil innovation.

We may safely say that God is making it possible for modern man to walk in the formerly unknown, so-called inhospitable corridors of this cosmos.

Living as we are in the midst of the space-race sixties, the words of Revelation 12 take on some new meaning.

The aging apostle John, exiled on Pasmos, saw a woman on the moon! "And a great sign was seen in heaven: a woman arrayed with the sun, and the moon under her feet, and upon her head a crown of twelve stars;" (Revelation 12:1, ASV).

The late Dr. J. H. Bavinck, in his splendid book **En Voort Wentelen De Eeuwen**, presents a most illuminating commentary on Revelation 12. Commenting about this woman on the moon he writes:

> I wish to acknowledge to the full that we are faced here with figurative language, with symbolic language, in which deep thoughts are expressed. But that does not take away from this one fact that this human being is pictured here as the heart of the cosmos. (freely translated, M.D.V.)

When the question arises, may man step on the moon, we may point to this verse of Scripture and say: "Look, already John saw a human being on the moon, and a woman at that!" She stands upon the moon, clothed with the sun, and wearing a crown of twelve stars.

This whole, vast creation is somehow intimately interwoven and related to man — the crown of creation, God's vice regent in this universe.

Just think of it. When you gaze at the scintillating beauty of the moon and stars, hung like swinging lanterns from eternity, you may say: They are the crown upon my head. That majestic sun which radiates its warmth throughout the world is my coat. That friendly looking moon, peaking so beautifully through the trees, that is my footstool.

Foolish? Things are different as they may seem. Shakespeare is right:

> There are more things in heaven
> and earth
> Than are dreamt of in our
> philosophy.

There are apparently all kinds of connections, unseen links with man. Unseen, but nevertheless real connections. True, often one gets the impression that nature is not at all related to man. One need but mention the ruthless floods and tornadoes that wipe away people as though they were weeds in an open field, while death reigns the sun may well be shining as usual, not for one single moment hiding its face in mourning.

"And a great sign was seen in heaven: a woman arrayed with the sun, and the moon under her feet . . . (Rev. 12:1). (Moon photo taken by Luna 9.)

(cf. J. H. Bavinck, ibid, pp. 7-10) Things are different from what they may seem. Unconvincing though appearances may be, the truth is that man does have a glorious position in this vast creation! (cf. Psalm 8)

God made this great and glorious creation and He placed man at its centre. God entrusted to man the superintendency of all that He made (Genesis 1:28). He had to do the Father's will, diligently applying himself to uncover the hidden secrets in the universe.

Fallen man is fervently engaged to unravel the secrets of God's creation. Sad to say, he so often leaves God out of the picture. Paul bewails this in his moving chapter of Romans. Today many knowledgeable people show disgust for the God of Christianity. Their attitude reveals a monstrous flight from the living God.

To come back now to the space flights, it may well be that God is driven more and more into a retreat. Rather than condemning the space explorations, however, **let our prayers surround the space officials and astronauts.** Let our prayers ascend to God's throne that these walks in space may be for God's glory and praise.

* * *

John, the veteran minister on Patmos, saw a woman on the moon. We notice that one may state, so J. H. Bavinck pointed out, that she is human. Consequently, space flights are therefore

(Continued on page 10)

THE WORLD AROUND US

by John Vriesinga

Is Indonesia saved for the West?

The news item was pushed away in an obscure corner of the sprawling morning paper, but it was heavy with meaning nevertheless and could have far reaching consequences.

It said that Indonesia had recalled its ambassador in Peking to hear from him a report on the attitude of the Red Chinese toward Indonesia which is getting unfriendlier by the week. It also said that this recall of the ambassador could be the first step in a complete breakdown of diplomatic relations between Indonesia and Red China. It's nearly unbelievable, because only half a year ago it seemed certain that Indonesia was Red China's strongest ally in the Far East.

The communist party in Indonesia was the largest outside China, its influence tremendous and President Sukarno lent them the prestige of his official sanction as he walked the political tightrope between right and left to maintain his own position.

Then the communists, directed no doubt by Peking, decided that the time was ripe for a bold move for complete power. On September 30 last year they started a revolution aimed at overthrowing the government and taking control of the country. For weeks the outside world knew little of what was going on. It seemed that Sukarno was riding out the storm in a hiding place like the Dutch Nazi leader in 1940. Anti-communist army leaders were ruthlessly killed and the world held its breath as Indonesia tottered on the brink of chaos that could result in complete communist take-over.

Then the unbelievable happened. *The army fought back and succeeded in suppressing the communist revolt.*

Now that, five months later, the smoke and dust are clearing, the world sees a picture that is bright with hope.

Sukarno has openly denounced the communists, fired the communist minister of defence, hinting darkly that in the final analysis Red China, now grunting maliciously at its former friend, was responsible for the aborted revolution. Some observers confidently expect a complete clean-up of the government and its agencies to rid it of all communists.

The people of Indonesia are tremendously relieved, according to missionaries who have come back since the coup. Before, people were afraid to speak out against the communists because there was too much evidence that the government favoured them. And what would become of outspoken anti-communists if the reds did get control?

Now that the coup has failed Christians and Moslems alike are holding public services to thank God (and Allah) for the almost miraculous deliverance.

It would be too much to assume that this development immediately will bring Indonesia on the side of the West. On the other hand, it seems safe to state that Indonesia has definitely been lost to communism, at least for years to come.

We may probably expect a gradual improvement of relations between Indonesia and the West. That in itself would be a tremendous advantage because Indonesia occupies a geographically strategic position in the Far East.

The development also opens an interesting question to christians, especially to christians with a Dutch background. American and Canadian missionaries now working with the Indonesian church assert that the christian church has a growing impact on the masses of Indonesia. The Indonesian christians seem to feel that the failure of the communist coup is no less than an answer to their prayers. Even newspapers declared that a clear intervention from God halted the disaster.

It just may be that prayer should have a bigger (and/or different) place in christian political action than we are ready to accord it.

(After we received this article, a news item appeared in the daily press reporting President Sukarno's ouster of General Adbul Nasution as defence minister. General Nasution is known for his anti-communist feelings. A showdown is expected between the army and the forces backing the President, who is seen as trying to gain the upper hand over the military. - Editor.)

The World Around Us

A CAUTIOUS SANTA CLAUS

United States vice president Hubert Humphrey has made a whirlwind tour of the Far East stoppng off in various capitals and making state leaders dizzy with his floods and floods of words. It is said that he can talk for hours on end on any subject anyone cares to mention without ever repeating himself.

Of course, when he is on a diplomatic tour he weighs his words carefully. Almost in passing he announced, first in Karachi, Pakistan, and the next day in New Delhi, India that the U.S. will again extend a helping hand to these countries. Pakistan will receive a loan of 50 million dollars. India a loan of 100 million. There are definite strings attached though: the money is to be used to buy badly needed materials from the U.S., of course at U.S. prices. Especially in Africa this kind of aid has done as much to anger the recipients as to win their gratitude.

Hubert Humphrey also made it clear that these loans did not mean a resumption of the development programs the U.S. carried out in both countries and which came to an abrupt end last August when India and Pakistan went to war with each other over the future of the Kashmir province.

The end of aid from the U.S. did as much as anything else to bring the war to a halt. Neither country could afford the loss of American dollars.

It was then that Russia's Kosygin came on the scene and invited Pakistan's Ayub Khan and India's Shastri to a peace conference in Tashkent. Up to the last day it seemed that Kosygin would fail in his role as "peace-maker". Finally he did get the two leaders to sign some sort of agreement that was hailed as a tremendous accomplishment when Shastri dramatically sealed it with his sudden death.

The U.S., in announcing the new loans to India and Pakistan and in making it clear that these loans do not automatically imply a resumption of the development plans show that they would like to see more concrete evidence of the sincerety of the "spirit of Tashkent" before they resume full scale aid.

LOVE IN FOREIGN POLICY?

We live in an age of wars and rumours of wars, of calamity upon calamity, of hunger and thirst, of strife and troubles, of poverty and starvation. Canada has an important role to play in such a world — a role which has been too often neglected in the past. The reason is obvious. We live in a comfort and luxury that blinds us to the specific needs and conditions of our national neighbours. Ever since the improvement of technological communications, the world has grown smaller; but with it grew our knowledge of the conditions of our fellow men on the other side of the world. Our personal and national responsibilities, however, have failed to grow correspondingly.

Two weeks ago (Feb. 5th), we heard a faint warning that the present famine in India will result in massive starvation during the next few years. It is reported that some ten million people on the Indian subcontinent will perish from hunger. India however is not the only country suffering from draught and insufficient food. Pakistan and Korea, as well as Vietnam are experiencing similar agricultural strains.

We are seldom consciously aware of the world's conditions and needs. Life is much too good to be reminded of wars and poverty, suffering and need. A secure position, a comfortable car, a happy family relationship, plenty of food, a television to daze in front of, books to satisfy our curiosity, a newspaper reminding us of the latest social security programs, and a comfortable spring mattress to retire on — these are all blessings which God has given us and for which we may bow our knees in thanksgiving and prayer.

But this is too often where we tend to stop. Having tried to keep the ten Commandments and being inwardly thankful for that which the Lord has given us, we retire on the assumption that we have fulfilled our God-given responsibilities. And this the Bible points out, is where we are wrong; for here our main christian responsibility has just begun. Here we must start giving to the poor, feeding the hungry, clothing the naked, and visiting the sick. At this point we must begin to use the blessings which the Lord has given us to help others, to feed others, and to cloth others, because the blessings which God has given to us are not 'ours', but belong to Him.

As an individual, or even as a small group of individuals, there is little we can do to help the millions of hungry people around the world. Perhaps some of us (as some families are already doing) can support one or two individual children in Korea or in some other corner of the world; but there is little an individual can do to rescue several million people from the suffering and death brought about by gradual starvation. For this we need international co-operation.

It is the responsibility of the wealthy nations to come to the aid of the poorer. President Lyndon Johnson has, in the past, stressed the need for a multi-national effort to combat starvation in India, and he is presently (Feb. 16) considering special legislation to help India pay for the transportation of large amounts of wheat aid from the U.S.

Canada however has not responded to President Johnson's multinational war against mass starvation. Canada is a rich country with one of the highest living standards in the world. With these natural, economic, and material blessings, Canada has been given greater national responsibility — also towards her poor and hunger-stricken neighbours in the world. Possibly Canada has failed to recognize these increased responsibilities because she is only in the process of growing up. Or possibly our politicians are not interested in these responsibilities because a self-centered, nationalistic outlook has blinded them to our international responsibilities. In either case, the approach of our centennial celebrations reminds us that we as a nation have become mature in age and must therefore become more consciously aware of our growing international responsibilities. One of these responsibilities is to use our natural and agricultural resources to feed our hungry Indian neighbours.

Perhaps we are satisfied with the role Canada plays in the maintenance of international peace and the prevention of a world-wide war. Undoubtedly, Canada has played an important role in this respect, but unless we succumb to national pride, let us remind ourselves that it was God's work that made our meagre national attempts at world-wide international peace a partial success. The emphasis of our foreign policy has gradually focussed itself on the maintenance of international peace and a policy of non-alignment. This of course is to some extent understandable in a world full of self-centered materialism and in which the fear of war has been rapidly intensified by the development of nuclear weapons. But this does not mean that the emphasis as such is entirely correct.

The goal of international peace remains a self-centered goal, for we pursue that goal to save our own physical lives and the material possessions which we have accumulated. This does not necessarily mean that we may not pursue that goal, but it does mean that our foreign policy must not stop here. It must expand itself into the sphere of giving to the poor and feeding the hungry. Unless Canada, and for that matter the other wealthier nations, begin to realize this responsibility, the time may come when our industrialized countries cry 'Lord let us in, for we have obeyed Thy commandments', to which the Lord may reply: "Did you ever feed me when I was hungry? Did you ever cloth me when I was naked? Or did you ever visit me when I was sick? Get away from me, I do not know you!".

H. R. Jonker.

Let's Play Chess

Editor: Mr. C. HESS

FIRST SERIES OF PROBLEMS IN MARCH

No. 196
Author: J. Opdenoordt
Black: 13 pieces

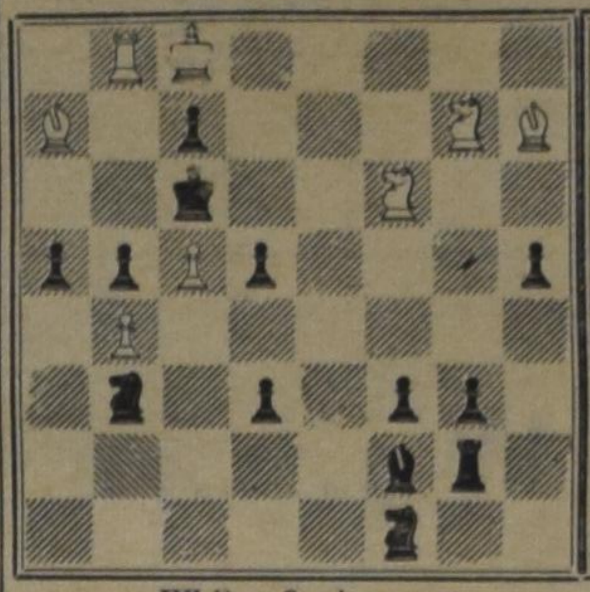

White: 8 pieces
White to play and mate in three moves. 3 points.

No. 197
Author: A. Madsen
Black: 10 pieces

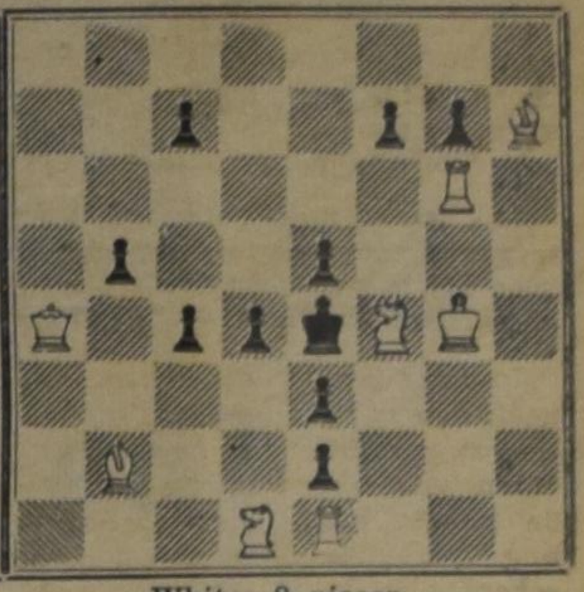

White: 8 pieces
White to play and mate in one move. 3 points.

NOTES:

1. This month we have a one-mover among our problems. We have never had such a thing before. I wonder what will come out of it.
2. No. 196, although fully regular, is probably not too easy. The black pieces seem to have been placed on the board without much sense. Full solution is asked for, which means: threat included, if any.
3. In No. 197 Mr. Madsen functions as a joker. The position is quite irregular. It is even impossible with 9 black pawns. You have first to make the position regular, whereafter white needs only one move to mate the black King. Because the restoration takes some time the reward is higher than normal. Write down precisely what you have done.
4. Please, do not send solutions of this series before you have also worked on the second series.

CANDIDATE FINAL MATCH

In Canadian Chess Chat I found the following "News" about the World Championship.

"After a ding dong battle up to the 8th game, when the score was 4-4, Boris Spassky broke through to win three in a row, to beat Mikhail Tal by 7-4. Spassky will play Petrosian for the World's Championship in the spring."

The Funny Language

We'll begin with box, the plural is boxes;
But the plural of ox should be oxen, not oxes;
One fowl is a goose, but two are called geese;
But the plural of mouse should never be meese;
You may find a lone mouse or a whole nest of mice;
But the plural of house is houses, not hice;
If the plural of man is always called men,
Why shouldn't the plural of pan be called pen?
The cows in the plural may be called cows, or kine;
But a bow, if repeated, is never called bine,
And the plural of vow is vows, never vine.
If I speak of a foot you show me two feet,
And I give you a boot, would a pair be called beet?
If one is a tooth and a whole set are teeth,
Why shouldn't the plural of booth be called beeth?
If the singular's this and the plural is these,
Should the plural of a kiss ever be written keese?
And the one may be that, and the two may be those,
Yet hat in the plural would never be hose.
And the plural of cat is cats and not cose.
We speak of brother and also of brethren,
But the way we say mother, we never say methren.

So the English, I think you will agree,
is the funniest language you ever did see.

From: "Bible Studies".

THE WOMAN

(Continued from page 9)

not necessarily wrong. We must go on to ask, Who is this woman?

The symbolism of the woman on the moon is movingly rich. The verses 2 and 5 emphasize that the woman is expecting a man-child. One does not have to guess who is referred to. None other than Jesus Christ.

This woman is the mother of Jesus. Immediately we think of mother Mary. There are indeed several references to remind us of her. The dragon lies in wait for the Child. That might point to King Herod. When we read about the woman's flight, that might refer to Mary and Joseph fleeing into Egypt. True though this may be, most commentators agree that the woman symbolizes the Church, the people of God. The Church is the mother of Jesus. The whole O.T. redemptive story can be seen from this perspective (cf. William Hendriksen, More than Conquerors, pp. 162-174).

The woman, i.e., the Church of Jesus Christ, is all-glorious. She is clothed with the sun, for she is glorious and exalted. She has the moon under her feet, for she exercises dominion. She has on her head a wreath of twelve stars, for she is victorious.

The Church of Jesus Christ is glorious. R. B. Kuiper observes, "Not only does history ascribe to it a past that is in many respects glorious and does prophecy predict for it a glorious future, it is essentially glorious. The Christian church is glorious in its very nature." (The Glorious Body of Christ, p. 13)

Does modern man still see the woman on the moon? Is the Christian Church still acknowledged as glorious and victorious?

Pick up the latest paperbacks on the Church and one long stream of criticism bombards the reader. We are told that the Church has had its day. In this scientific age the Church is viewed, rather often, as irrelevant. Ah, the Church is little more than "an insurance company of frightened people." The Church is likened to a ship on whose deck festivities are still kept up and glorious music is heard, while deep below the water line a leak has been sprung . . .

The Church may appear as very insignificant. It is not at all surprising that she is the subject of scorn and rebuke. Look at its members. There was Noah, foolishly getting drunk. There was Jacob, a deceitful man. There was David, a murderer and an adulterer. There was Rahab, a professional prostitute. Look at the N.T. members and it is pretty much the same thing. Simon Peter, a crude fisherman and a denier of his Lord.. There was Mary Magdalene, possessed of devils. There were Zacheus, and Matthew, traitors, really. Not the most attractive company, is it?

The Church doesn't seem to be worth very much. Its ministers and members do not always bespeak of glory. A noted churchpaper editor said once:

> "The Church is not an organization of good people; it is a society of sinners. It is the only one that takes sinners into its membership just because they are sinners. It is the only one that keeps on saying week after week, year after year, age after age, 'We have done those things that we ought not to have done and left undone those things that we ought to have done' . . . This is the glory of the Church, its uniqueness, that it lives perpetually on the vitality and realism of its own repentance, contrition, and its plea for God's help and forgiveness." (quoted by the late Dr. Peter Eldersveld in one of his last sermons, entitled "The Body of Christ")

A cursory look at the Church and an observer will be able to point out its faults and its failures, its sins and its shortcomings.

Brutal criticism is dished out these days against the Church. Not a few of us get down-hearted.

But take heart! There is one person who is quite convinced that the Church is far from done for and far from defeated. He is none other that the red dragon, Satan himself. Satan does not waste his efforts on "push-overs." He uses all the devices at his command to topple the Church. It must mean that the Church is very important. (cf. Revelation 12:12-17)

The Devil sees correctly. The church may be brutally criticized, its glory and strength is undeniable. No one or nothing can defeat it! (cf. Matthew 16: 18-20) And no wonder. The head is Christ, whose power extends from sea to sea.

Amid all the negative clamor of our day against the Christian Church, let us stick to the biblical perspective as given in Revelation 12. And what a perspective it is. The woman is clothed with the sun. That spells a position of greatness. The moon is under her feet. That spells lordship. The crown of stars is upon her head. That spells victory.

Correction:

The A.R.S.S. Bulletin of February 11 reported that the lecturers for the Christian Teachers summer course had been appointed. This was stated in connection with appointments made by the Association and occasioned the inference that the A.R.S.S. had appointed the lecturers. The lecturers had in fact not been appointed, only proposed for appointment. The appointments have subsequently been made by the Ontario Christian Teachers College Committee with which the Association is cooperating in this summer course.

Paul G. Schrotenboer

Support
YOUR CHURCH IN ACTION!
CHRISTIAN REFORMED WORLD RELIEF COMMITTEE
733 Alger St., S.E.
Grand Rapids, Michigan

WELFARE BEGAN WITH ST. JOHN AMBULANCE

(Canadian Scene) — Wherever crowds gather across Canada, you will see men, women, boys and girls proudly wearing the white cross of The Most Venerable Order of the Hospital of St. John of Jerusalem. At the Grey Cup game, the Santa Claus parade, theatre performances, and the station where train loads of children are off on an outing, St. John members are busy caring for any sic or injured. The Order's history is the history of Christianity in Europe and of the expanse of the British Empire around the world. From its proud beginning as a hospital for Crusaders in Jerusalem in 1099, its foundation in many countries in Europe, its place in all Commonwealth countries, to the formation in 1958 of a branch in the United States, St. John has earned its place, in this day of emphasis on social and welfare work, as the oldest welfare organization in the world. Its record of volunteer duty is surpassed by none.

It is interesting to note that in the 17th century, St. John started the first visiting nursing service in Valetta, Malta, (George Cross); that Florence Nightingale, who pioneered in so many aspects of nursing and health reform, was a Dame of the Order, and that in 1960, in the Research Centre of the Ophtalmic Hospital of St. John in Jerusalem, the virus of trachoma (that scourge of the East) was isolated. Yet today in Canada, volunteers who wear the uniform of this oldest of volunteer services are often mistaken for anyone from a traffic officer to a washroom attendant. They accept this with good humour and quietly go about their public duties. Beyond this work, the Order has trained instructors and registered nurses who teach first aid; home nursing and child care classes are available for both adults and teenagers. Wherever and whenever the public wishes to learn more about volunteer work or wishes to receive instruction, contact should be made with one of the provincial headquarters of the St. John Ambulance.

MONORAIL SYSTEM FOR AIRLINE PASSENGERS—Final touches are being put on a monorail system to carry airline passengers from Houston, Tex., International Airport terminal to far reaches of the airport parking areas. It is expected to go into operation late in February following dynamic testing.

SILENT SOUNDS (1)

A strange and powerful force is invading our lives. It is moving into homes, factories and hospitals, altering industry's ways of doing things and transforming the techniques of modern medicine. It is already changing the rules of biology and chemistry — and its future holds out shining promises of greater things to come.

That force is ultrasonic energy — 'silent sound'. Although it consists of the same kind of vibrations we know as sound, we cannot hear it at all. The frequencies at which ultrasonic waves hit the ear (about 20,000 or more per second), are beyond human perception. Some animals, however, can hear this strange and eerie silent sound — and so we have the 'silent' whistle for calling dogs.

Already, ultrasound is at work shaping the hardest substances known to man. It penetrates complex machines to probe for hidden flaws. It helps chart the brain's electrical pulses and adds precision to a surgeon's hands.

Silent sound dislodges molecules, blasts dirt from hidden crevices, cleans dishes, drills tough super metals, welds thin aluminum foil and plastic sheet, destroys germs, aids fermentation, diagnoses tumors, measures unborn babies, discourages barnacles from clinging to a ship's hull, makes alloys possible that otherwise could not be made — and will do jobs we haven't even thought of yet.

The thousands of vibrations per second of ultrasonic energy come from electromagnetic devices called transducers, which make use of the property of certain metals to expand and contract in magnetic or electrical fields. If the current is switched on and off rapidly enough, the expansion and contraction creates silent sound. Depending on the power behind them — the transducers can be as small as a sugar cube or as big as a cigar box — the waves can be used to penetrate solid objects, much as x-rays do, or actually to erode them away molecule by molecule, the way a garden hose washes away soil in a flower bed.

Shoot ultrasonic energy through a liquid, such as water, and strange things happen. A phenomenon called cavitation occurs — one of the most unusual manifestations of the power hidden in silent sound.

Essentially, cavitation is the formation and collapse of bubbles in a liquid — the boiling of water is an example. When ultrasonic energy is used instead of heat, the bubbles are microscopic vapor pockets that form and implode at fantastic speed — in 1/20,000 of a second faster — and in doing so create intense localized pressures, often as high as five tons per square inch.

Harnessing these thousands of sound-induced implosions provides the most efficient and versatile scrub brush we ever had. Immerse dirty dishes into an ultrasonically agitated liquid and they will emerge spotless — pointing the way to future ultrasound appliances, if they can ever get the price down. Imperial's laboratory in Sarnia uses such an ultrasound dishwasher to scrub intricate laboratory glassware that can be cleaned in no other way. The dishwasher tub is 14 inches long, 10 inches wide and 10 inches deep, and it cost just over $1000. Immerse an auto engine block in a silent sound scrubber and it, too, will emerge clean and shining. Dip your hand in and it will clean your fingernails. The bubbles clean by tearing away greases, oils and loose particles that cling to the objects. But they also buff metals, polish steel, dislodge dirt and do a host of other cleaning jobs in many fields.

Utrasonic's use in the study of prehistoric fossils aids in the search for new oil-bearing rock formations. Fossils are often a clue to the presence of oil; ultrasound helps by gently prying them from their imbedding rock. Researchers place the sample in a test tube filled with liquids. The test tube is in turn placed in a box partially filled with water. Ultrasonic waves transmitted through the water agitate the liquid within the test tube, removing clay and silt from the fossils, rapidly and gently to clean them thoroughly.

Ultrasonically created cavitation excels in shaping hard, brittle materials into complex parts that defy conventional production techniques. Such materials are becoming more and more common in space vehicles, and in many cases where the new super materials cannot be worked with conventional tools, ultrasonic machining equipment does the job.

An ultrasonic machine tool is essentially a mirror image of the pattern or shape that is desired. To produce the desired shape, the material blank is immersed in a tank filled with an abrasive slurry; the shaped tool is brought to within about 1/32 of an inch of the surface of the blank and oscillated thousands of times per second to produce cavitation over the "cutting' areas of the tool. The abrasive particles suspended in the slurry work with the rapidly imploding cavitation bubbles to blast and erode the surface of the blank — particle by microscopic particle — until the desired depth of cut has been achieved.

Tools using silent sound are so powerful and precise that they can slice sapphire, quartz, ceramics and other hard-to-shape materials. They are used to cut optical lenses for prescription glasses; they cut jewel bearings, intricate molds, semi-conductor materials for transistors and other electronic gear.

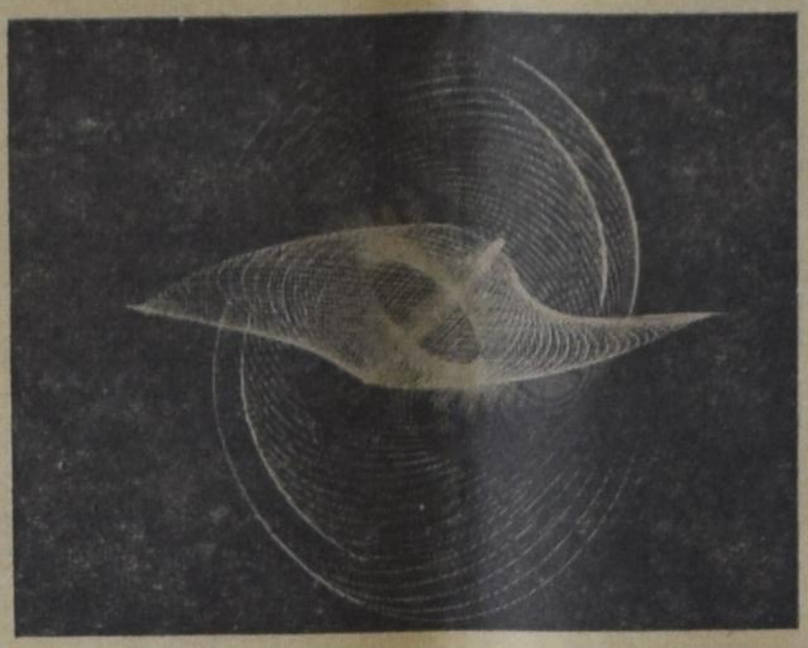

And they can make delicate parts without any distortion because cavitation produces no heat. Cavitation also disperses dyes in textiles and pigments in paints, and helps dissolve almost insoluble salts.

If it can't be done any other way, chances are silent sound can do it. Fighting air pollution by particle agglomeration is a case in point. This process makes use of the fact that very small and light particles — such as dust — can follow the rapid motions of silent sound waves, while heavier ones cannot. When sound is beamed into a gas, the light particles hit the heavier ones hard enough to become imbedded, and the resulting 'agglomerate' particle becomes so heavy that it drops and can be collected and drawn off. The device is experimental, but steel mills in the United States are among several industries that are taking more than a passing look at silent sound as an air pollution control tool. The technique also works on fumes, dust and acid mists.

Where friction between parts is a problem, silent sound again comes to the rescue. Patents already exist for bearings where the two surfaces scarcely touch; one of them is ultrasonically vibrated to reduce the amount of contact — and friction — between them. This also permits faster stops and starts in rotating equipment; scientists speculate that it may ultimately lead to ultrasonic motors without heavy moving parts, conventional bearings or lubricants.

Silent sound may be used as a lubricant, but it's also helping to develop conventional lubricants. It is being used to test new motor oils by subjecting them to stresses comparable to hundreds of miles of highway driving — merely by exposing them for about 15 minutes to the impact of high frequency sound waves.

In another experimental area, researchers are using powerful sound vibrations to fracture oil bearing rock to let trapped oil flow freely. To do this, they lower an 80-foot-long steel rod into the liquid-filled oil well. When the rod is vibrated the sound waves move through the liquid and against the rock sides of the well. The rock gives way and the oil flows into the well.

(Imperial Oil Review.)

Garden Graph

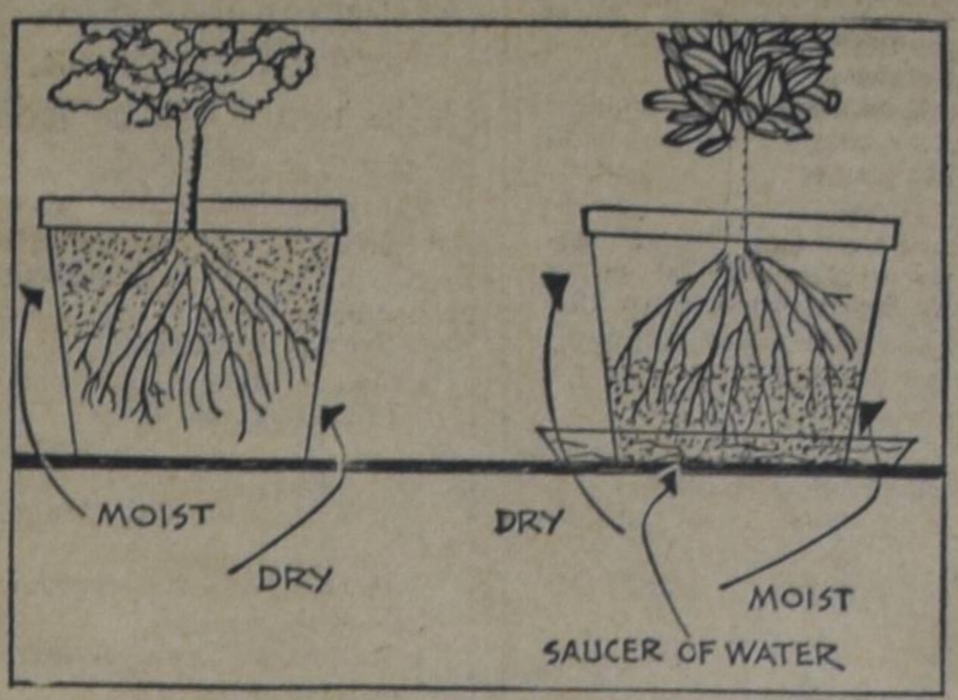

How Much Water for House Plants

Feast or famine certainly can be applied to the tricky problems of watering house plants. Some people water their house plants too much and too often while other people do not water them often enough or thoroughly enough.

Many factors enter into correct watering of house plants.

Watering must be guided by the size of the pot. Small ones need it more frequently than large ones and fast growers like begonias more often than slow ones like the crassulas.

On sunny days plants dry out faster than in dull, damp weather. House temperatures during the winter also affect the amount of water needed.

The only safe way is to give the plant water when it needs it.

Whether you water plants from the top or from the bottom, do a thorough job. An occasional sprinkle of water on a house plant is as bad as occasional and superficial sprinkling of a lawn.

The accompanying Garden Graph shows a plant that has been watered from the top but obviously not sufficiently. The top half of the soil is moist, as indicated, but the young rootlets at the bottom of the pot are still thirsty.

A plant watered from the bottom also is shown. Again not enough water has been given to the plant with the result that, although the bottom half of the soil is moist, the top half is dry.

NEW MAGAZINE FOR HOLLAND PROMOTION

"Holland Herald" is the name of a new English-language magazine widely distributed outside Holland by an Amsterdam publisher, Mr. Jean Jacques van Belle, in close co-operation with the Netherlands Council for Trade Promotion, the Netherlands National Tourist Office and KLM Royal Dutch Airlines. Mr. van Belle was educated in the United States and has wide experience in the field of magazine publishing.

"Holland Herald" is to appear six times a year and the first number was out on Friday, January 21.

The aim of the new magazine is to show the real "image" of the Netherlands. In circles actively concerned with Holland Promotion, everyone is delighted with the publisher's efforts to give the largest possible number of readers abroad a clear and accurate picture of the Dutch way of life. "Holland Herald" is primarily intended to furnish information, not in advertising brochure style but by presenting interesting news, facts and figures, and by throwing light on numerous divergent aspects of Holland and the Dutchman.

For the time being the circulation will be 100,000 copies. The chief editor is an English journalist, Vernon Leonard, who was previously concerned with the "Scandinavian Times News Magazine", a publication of the same type as "Holland Herald".

Canada's Newest Link with the Cosmos

Among new facilities designed to keep Canada in the forefront of world-wide research, and in particular the rapidly-evolving science of modern astronomy, is a new 150-foot-diameter radiotelescope situated deep in the interference-free wilds of Ontario's rolling forest lands. Soon to be busy on one of the most advanced programs of astrophysical investigations to take place on earth, the National Research Council of Canada's new giant telescope will overshadow the various existing radio-astronomical instruments at the Algonquin Radio Observatory which over the years have gained vital data on the mysterious radio sources in outer space. With one of its major attributes being its extremely fine resolving power in the microwave band, the big telescope is expected in the next few weeks to begin exploring the almost unprobed area of wavelengths shorter than 10 centimeters. Another major capability, the delicate and precise measurement of polarized radiation from sources very remote from our own galaxy, is expected to throw light on current theories concerning the universe's evolution and galactic structure. Possession of this radiotelescope will mean that Canadian scientists will be in a position to play a more prominent part in an exciting science that, though founded in 1932, has been advanced only during the past 20 years. In future, they will be able to carry out intricate studies in a field that has provided scientists with evidence on such varied aspects of astronomy as the fact that individual radio stars do exist (as opposed to radio-emitting clouds of matter), that most of the cosmic rays originate in the explosions of distant galaxies and that the intense radio emission of the planet Jupiter is polarized in a complex manner. Though many programs of study are already planned with the new radiotelescope, so rapidly do the fundamentals of pure scientific study change, that future work is quite likely to be in some new field of exploration as yet undiscovered. For a modern technological nation, the privilege of leading the way forward into the unknown is an international honor, for the scientists themselves an exciting unravelling of the mystery of life.

Canada's new 150-foot-diameter radiotelescope nears completion at the National Research Council's remote radio observatory in the woodlands of the Algonquin Provincial Park, Ontario.

National Film Board Photostory

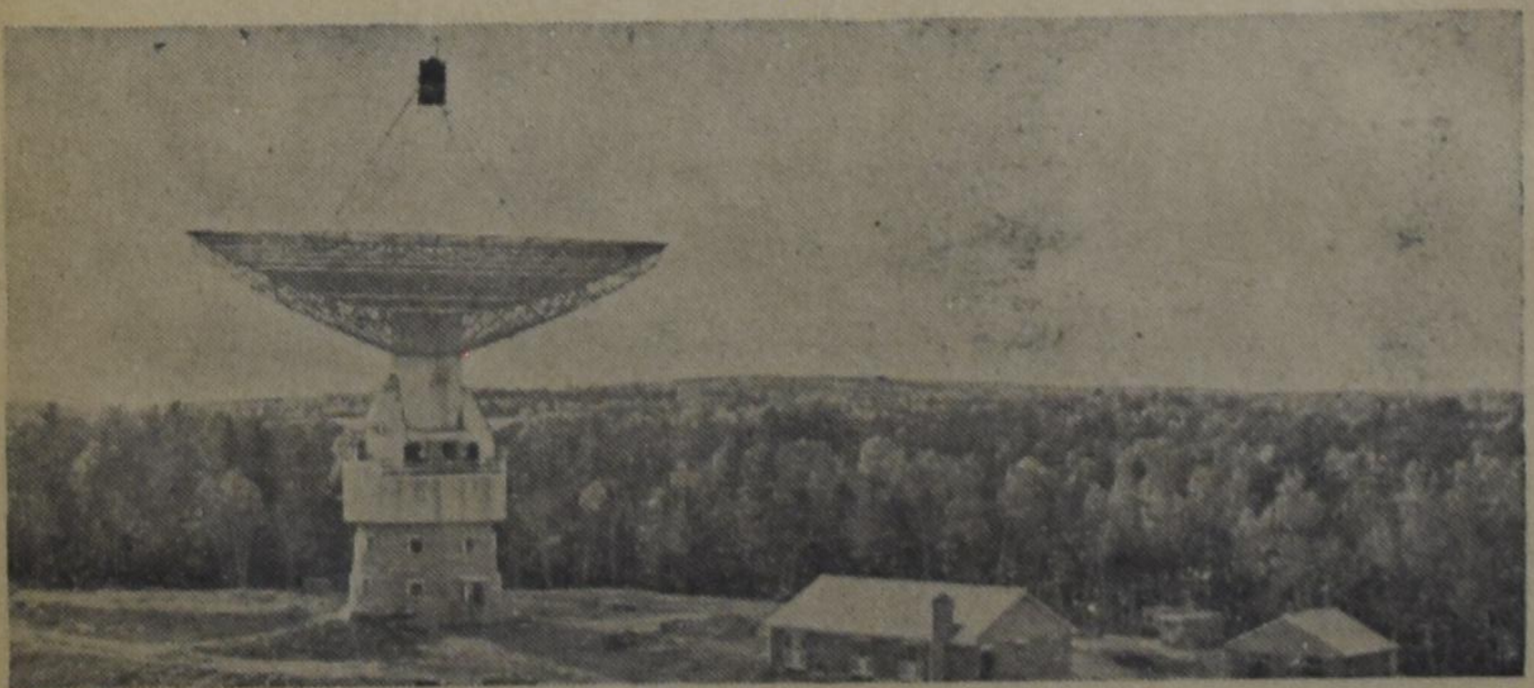

View of telescope against its forest background, above, shows supporting arms which hold the feed horn at the focus point. This ultra-modern instrument will begin its search of the universe this spring.

CLASSIFIED ADS

Pay your advertisement when you send it in. See our standard-rates below:

Birth-announcements	$3.00
Engagement-announcements	$3.00
Marriage and anniversaries	$5.00
Notifications of death	$4.00

"For Sale" and "Want" advertisements up to 30 words $3.00. Every word more 10¢.

For "letters under number" 50¢ extra.

—

Send your payment together with your ad to:

Christian Courier

Box 312, Station B,
Hamilton, Ont.

With gratitude to our covenant God, we announce the birth of

TIMOTHY JOHN

Dr. and Mrs. Simon Kistemaker
Gertrude Anne
Lorinda Mae
Edwin James
Eleanor Joy

327 - 1st Ave N.E.,
Sioux Center, Iowa.

February 16, 1966.

On March 4th, 1966 we hope to celebrate with our parents

JAN JOHANNES DE VRIES
and
HENDRIKA JOHANNA VISSCHER

the occasion of their 40th wedding anniversary.

That God may spare them for each other and for us is the prayer of their children and grandchildren.

Renny and Erwin Kwast
Anita and Eddy
Mary and Tom de Boer
Gary and Johnny
Bill and Tilly de Vries
Johnny, Cindy and Joyce.

1098 Truman Ave.,
Oakville, Ontario.

For Sale

50 FRESH AND SPRINGER HEIFFERS AND COWS

every day. Cash or monthly payments. No down. Call or write: Ben Wesseler, Phone 475-4652, R.R. 3, Embro, Ont.

Cozy Furnished Rooms for Rent.

Close to Gage Park. Call after 6 o'clock. Wm. van Ginkel, 425 Cumberland Ave., Hamilton, Ont. 549-5801.

On Sunday, February 6th it pleased the Lord to take unto Him our beloved husband, father and grandfather

KARSJEN SEERP BRUINSMA

Age 59 years and 11 months.

2 Cor. 4:17

Lacombe, Alta.:
Mrs. K. S. Bruinsma (Andringa)

Lacombe, Alta.:
George Bruinsma

Lacombe, Alta.:
Cornelius and Pearl Nienhuis

Vancouver, B.C.:
William and Gay Thurner

Lacombe, Alta.:
Herman and Ima Bruinsma

Lacombe, Alta.:
Ralf and Jane Bruinsma

Lacombe, Alta.:
Andrew and Loretta Bruinsma

Beisiker, Alta.:
Ronald and Joanne Huisman

Lacombe, Alta.:
John Bruinsma

and 8 grandchildren.

WANTED LABOURERS

In growing community with Chr. Ref. Church and Chr. School in Pleasant Valley District. Workmen needed in lumber industry, also various opportunities of starting own business due to proposed pulp mill in area. For information write to W. Reitsma, Box 327, Houston, B.C.

Wanted:

EXPERIENCED PAINTER

(Wall papering preferred)

Steady work. Good wages. Call Maple Leaf Painting and Decorating, 493 Geneva Street, St. Catharines, Ont. Phone 934-1335.

Wanted:

BRICK AND BLOCK LAYER
or
DEPENDABLE YOUNG MAN

willing to learn the trade.

Write or phone Gerrit Vander Ploeg, Masonry Contractor, R.R. 1, Shallow Lake, Ont. Phone 376-9868.

VAN'S MOVING & CARTAGE

Owned and operated by J. Vander Wal.

- TRUCK LEASING
- TRACTOR AND TRAILERS
- STAKE TRUCKS

223 Esplanade, Toronto, Ont.
Tel.: 366-4090 and 366-4456

Niagara Christian Hockey League

STANDINGS

	W	T	L	Pts.	F	A
St. Catharines	12	3	2	27	94	39
Hamilton	11	2	4	24	65	33
Port Colborne *	9	0	10	18	63	52
Brantford	7	2	6	16	57	41
Wellandport	4	3	6	11	40	43
Grimsby *	0	2	15	2	13	115

* Port Colborne won one Grimsby game by default.
Games played till February 21.

TOP SCORERS

		G	A	Pts.
S.	John Bergsma	23	31	54
S.	Jerry Teeuwsen	17	22	39
H.	John Ludwig	19	12	31
S.	Paul VanWingerden	17	11	28
H.	Bill Schilthuis	10	17	27
B.	Arie Vander Stelt	17	6	23
H.	Frank Buwalda	10	13	23
B.	Kees Oosterloo	10	10	20
S.	Bill Colyn	9	11	20
Pt.	Mike Fokkema	10	9	19

Invest your money wisely

Why not put it to work in such a way, that not only you, but also Churches and Christian schools will profit by your investment.

The Alberta North Chr. Ref. Extension Fund has been instituted six years ago to provide loans to churches and schools for their building programs; several buildings and acquisitions of property already point to the success of this Extension Fund.

This Fund is backed by one of the largest Credit Unions in the province of Alberta, the Edmonton Chr. Ref. Savings and Credit Union Ltd.

You will receive interest on your investment at rates from 4¾% up to 6%, depending on the sum of money you put in, and the length of time it is left with the Extension Fund.

More funds are needed for additional building programs. We invite you to send for information to our manager, Mr. J. A. J. Van Ginhoven, Box 608, Edmonton, Alberta.

Alberta North Christian Reformed Extension Fund

(adv.)

The Finest Selection

of all your books, commentaries, novels, plaques, records, Sunday School & Church supplies, etc.

THE BOOK & GIFT SHOP

95 Canter Blvd.
OTTAWA 5, ONT.

"MAIL YOUR ORDERS NOW"

LEONARD VERBEEK B.C.L. LL.B.

BARRISTER AND SOLICITOR

of the Bar of Ontario and of the Bar of Amsterdam (Holland)

7 SUPERIOR AVENUE,
TORONTO 14

Phone 259-7638 (office)
741-1247 (res.)

Christian Reformed Church Group

Penticton, B.C.

Families desiring to move to the Penticton, B.C. area are welcome to write for information to the Committee of Action,

% 263 Bassett Street,
Penticton, B.C.

H. C. OUSSOREN

38 BARTLEY DRIVE
TORONTO 16, ONT.

Plastics — Repairs

Earpieces for the deaf made fitting.

CROSS WORD PUZZLE

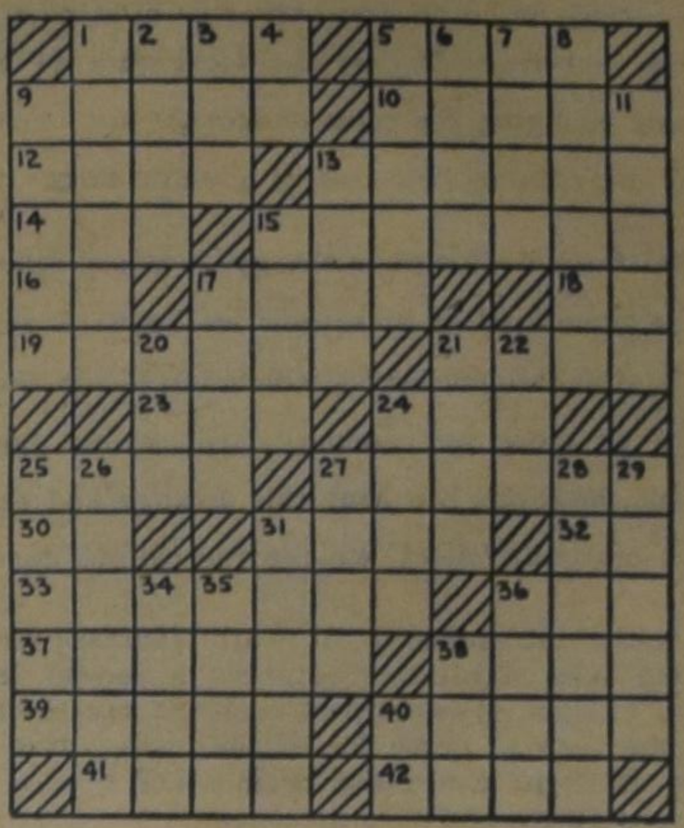

ACROSS

1. Roman statesman
5. Strike
9. Nobleman
10. Talk, old style
12. Ireland
13. Pointed, sometimes
14. Sesame
15. Head ribbon
16. Plural ending
17. Division of shield: her.
18. Eng. legislator: abbr.
19. Gap
21. Multitude
23. Moreover
24. Peruvian coin
25. Puts on
27. It might catch your eye in traveling
30. Overhead
31. Playground
32. Greek letter
33. Contrast
36. Gain
37. Their tracks go before them
38. Troubles
39. Limit
40. Friction match
41. Poems
42. Pieced out

DOWN

1. Keellike structure
2. Seed coat
3. Town: suffix
4. Near to
5. Troublesome
6. Disembark
7. Exhort
8. Flashes of light
9. Pepper vine
11. Burst forth
13. Former White House denizen
15. Ellington group
17. Jokes of a sort
20. Metal container
21. Wild goose cry
22. Ancient
24. King's title
25. Tubes
26. Portuguese seaport
27. Balloon baskets
28. Banished
29. Wash
31. Trousers
34. Servant
35. Languish
36. Sagacious
38. Diving bird
40. Iron: sym.

SOLUTION to previous Cross Word Puzzle

PETER DE HAAN & SON

Better

CAR SALES, REPAIRS and SERVICE

Two Class A Licensed Mechanics at your service

FINA STATION

1590 MAIN STREET WEST
PHONE JA 9-7944

H. KREEFT, C.A.

CHARTERED ACCOUNTANT

•

LICENSED MUNICIPAL AUDITOR

•

968 EXMOUTH STREET
SARNIA, ONT.
ED 7-8559

Servant of Slaves

BY

GRACE IRWIN

(59)

Amid this demanding array of meetings, time was found for reading, for visiting his people and ministering to their very real, at times desperate, need.

"Mr. Thornton gives me two hundred pounds a year for charity and hospitality," he explained during one of the walks on which Cowper now habitually accompanied him. "Else I should have to choose between helping that woman procure the next meal and seeing my Dear, who never knew hardship or inconvenience until she ventured her all with me, straitened and struggling with duties beyond her strength! And whereas she would urge me to the latter choice, I thank God He has spared me the necessity of making it. The Lord saw to it that Mr. Thornton's bounty came in good time. I had scarce removed to Olney when my kind friend, Joseph Manesty, went bankrupt and with him all my savings were lost. Perhaps few other circumstances could have made my personal loss so insignificant." He was silent suddenly. Manesty's death, close upon the shock of his failure, and Mrs. Manesty's subsequent collapse into insanity was a still fresh grief, kept alive by correspondence with their daughter. Cowper's voice recalled him.

"Yet you were offered the better living of Hampstead — and rejected it."

John smiled. His eyes rested affectionately on the broach spire of his church, clear against the washed green sky above the river meadows.

"Yes. My Dear's mother, in particular, was eager to have her near. Yet would it not have seemed that I came into the church solely for profit if I had left Olney almost before I was settled here? And after all the business of attaining ordination!"

"That I cannot understand," said Cowper vehemently. "Considering the vast majority of the ordained, the ignorance and worldliness, in some cases licentiousness, of William Unwin's companions at Cambridge, I should have expected that your qualifications would be immediately recognized. On what grounds did they reject you?"

"I had not been at the University," said John simply, "and though I had prepared myself adequately in all branches of study, the lack of a degree was held as sufficient bar. It was, I fear, rather a handle to use against the suspicion of Methodism which I had incurred. On the first occasion Mr. Crooks had recommended me and that was enough for the Bishop."

"Yet if you prattled scandal, were familiar with a round of Ladyships, never at your books, seldom scrawled more than a card, you would be eligible!"

"Well, I confess that I had quite given up and, had not Lord Dartmouth exerted himself on my behalf, would have accepted a call among Dissenters or Presbyterians. In fact I should have done so long before, except that my Dear was against it and I would not, apart from an assurance of the Lord's will, take such a step without her full concurrence. She has been the hinge on which my whole life turns."

"I suppose you know," said William Cowper, absently but vigorously using his stout stick to clear a fox's earth which some sport lover of the neighbourhood had stopped with stones, "that it is a remarkable experience to observe your mutual affection, and a little difficult to realize that it has survived the honeymoon?"

"Survived it by eighteen years. I know. 'Omicron and his Inamorata', Mr. Thornton calls us. I cannot help it. I have no desire to change. But I confess to having had some concern at one time on hearing that my references to her were thought excessive, lest discredit be brought on the gospel."

They had paused by the Ouse where its meanderings described an incomplete parabola in the lush flats. John's chin was more set than usual. His love for Mary he made no attempt to conceal, because he was as incapable of concealing it as he had been at their first meeting. The years of marriage had given him, were daily giving, so many additional causes for affection that he would be, he told himself reasonable, more than ungrateful to God who had made her so altogether lovely for him, if he felt less than he did. Yet he was acutely conscious of the danger of idolatry in their love, evinced in the pain of their partings, the restlessness of their separations, their fears for each other's safety: all warring against that glad trust in the Lord, that swift submission to His will, which should characterize his attitude. On one passage in Scripture he had never spoken, nor would he ever speak, though he read it through wistfully time after time. When — if — Mary was taken before he was, then, if God's grace was sufficient — no, the grace was sufficient, but was he faithful enough to avail himself of it? — he would preach from that text. Till then he dared not, for he did not know, he could not be sure.

So his conscience was sensitive to criticism which his growing popularity and influence in Evangelical circles made inevitable. His jaw relaxed suddenly from the set grimness which from early boyhood had masked shyness or hurt.

"Mr. Wesley comforted me much on that score," he said reminiscently. "I shall always be grateful to him."

Cowper glanced up in surprise.

"I should not have expected to hear you speak favourably of John Wesley," he said, and only the admiration which never saw flaw in its current objects of admiration kept a shade of disapproval from his voice. John regarded him whimsically.

"So at one time I thought, being a supporter of Mr. Whitefield and the doctrines of Calvinism. Mr. Wesley shamed me out of myself by sheer graciousness. His reassurance, on reading my **Narrative**, that he did not see how I could speak of Mrs. Newton less or other than I did is only part of the debt I owe him. His book on the Nature of an Oath informed my conscience so that I could no longer accept gratuities in the Custom's House. Perhaps I had never learned what holiness of life implies had I not been forced — for in Liverpool there was such dearth of gospel preaching that I dared not stay from his when he visited — to hear him."

"Holiness, yes. But this mad insistence on sinless perfection — and as an essential, dying without which believers go straight to damnation — what is this but salvation by works? Martin will have none of it."

"Nor, from what he has written to me, will Mr. Wesley. Surely the man has been greatly slandered and, I fear, by some of the very men who should most rejoice in his work."

"I cannot conceive that Martin Madan or Thomas Haweis would slander."

John melted instantly. Martin Madan, the encourager of his early efforts, for whom he now preached on occasion to the important audience which gathered in the gallery of the Lock Hospital Chapel; Thomas Haweis at whose request he had written in letters the now famous account of his early life: they were imperfect but they were men of God, his friends, and his loyalty to them was unwavering. Yet, characteristically, he did not find it incumbent upon loyalty to praise or condemn at their decision.

"I love them both too well to think so. But Mr. Wesley merits no less my love and honour. Not that I cease to uphold — neither of us will dispute — my conviction upon Particular Election and Final Perseverance. I could not be easy without those doctrines for an hour." He shuddered suddenly. "Were it not all God's electing grace, what could have brought a wretch like me to see salvation? And as for perseverance, I know enough — not all — of the perverseness of my own heart, the helplessness of my will, my ungovernable imagination . . . Ah, no! If it depends in any sense or degree upon me I am lost indeed."

"But," he went on, smiling reminiscently again, when Cowper's fervent agreement had established their unity of view, "it was in this very matter that Mr. Wesley turned the tables against me. His writing, like all his communication, is apparently effortless, but crystal-clear and happily phrased. I had stated my belief that it was my duty to oppose Perfection as a dangerous mistake which is subversive of the foundation of Christian experience, and which has given occasion to the most grievous offences."

"Good," said Cowper, pleased. "Like your sermons, plain and neat. I cannot give anything higher praise than that. I hate circumlocution and adornment. How did he answer?"

John laughed.

"More plainly and neatly still. He quoted with approval my own words, distinguishing opinion from essential doctrine. The former I had defined as something 'compatible with a love to Christ and a work of grace.' He said he and his brother had reasoned thirty years ago, in my very vein, that they must oppose Predestination as a dangerous mistake, subversive and offence-causing. Then, after bluntly stating that he could vouch for the offences, which holding that doctrine had occasioned — and I fear I have seen them also — he continued, 'But another fact stares me in the face: Mr. Haweis and Mr. Newton hold this and they have real Christian experience. Then this is only an opinion, not subversive of the foundations but compatible with a love to Christ and a genuine work of grace.' After which," John went on in a lower voice, "he knocked the ground from under me by saying, 'Yea, many hold it at whose feet I desire to be found in the day of the Lord Jesus. If, then, I oppose this with my whole strength, I am a mere bigot still. I leave you in your calm and retired moments to make the application'."

"Touché." Cowper relished the delicate thrust of the words. His long well-cut mouth curved into an appreciative smile. "I begin to understand your respect for Mr. Wesley."

(To be continued.)